

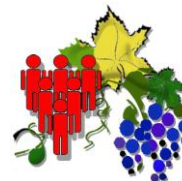

AFIR
împreună creștem
satul românesc



STRATEGIA DE DEZVOLTARE LOCALĂ

versiunea 7

GRUPUL DE ACȚIUNE LOCALĂ COLINELE RECAȘ

**CONFORM MODIFICĂRILOR ÎNREGISTRATE CU NR. 203/ 09.11.2018 ÎN REGISTRUL
ASOCIAȚIEI ȘI CU NOTA DE APROBARE A MADR ÎNREGISTRATĂ CU NR. 216694/
19.11.2018**



Asociația Grupul de Acțiune Locală Colinele Recaș, www.galcolinelerecas.com
Sat Cerneteaz, Nr. 100, comuna Giarmata, județul Timiș, Cod poștal 307211,
Tel.fix: 0371090379, tel.mobil: 0731825190, fax: 0372250979, mail: gal.colinelerecas@yahoo.ro



MINISTERUL AGRICULTURII ȘI DEZVOLTĂRII RURALE

DIRECȚIA GENERALĂ DEZVOLTARE RURALĂ
AUTORITATEA DE MANAGEMENT PENTRU PNDR



10.1.6 F6 - Notă privind propunerea de modificare a SDL

București,
Nr. 216694 din 19.11.2018

Se aprobă,
Director General
Florentina TUDOR



NOTĂ

privind propunerea de modificare a SDL nr. 2, complexă, anul 2018 a GAL
Asociația Grupul de Acțiune Locală Colinele Recaș

În conformitate cu prevederile *Manualului de Procedură pentru coordonarea, verificarea și monitorizarea implementării Strategiilor de Dezvoltare Locală*, evaluarea propunerii de modificare a SDL a fost realizată la nivelul CDRJ Timiș și la nivel central în cadrul SLIN.

Urmare analizării documentației transmise de GAL Asociația Grupul de Acțiune Locală Colinele Recaș, înregistrată la CDRJ sub nr. TM/9312 din 09.11.2018, propunem spre aprobare următoarele:

1. Modificarea Fișei Măsurii 4/4A - „Refacerea, consolidarea și promovarea ecosistemelor și a biodiversității” din capitolul V - SDL, la următoarele secțiuni: Codul măsurii; Tipul măsurii, punctele 1.4 - *Contribuție la prioritatea/prioritățile prevăzute la art. 5, Reg.(UE) nr.1305/2013*, 1.5 - *Corespunde obiectivelor art. 20 din Reg.(UE) nr.1305/2013*, 1.6 - *Contribuție la domeniul/domeniile de intervenție*, 2 - *Valoarea adăugată a măsurii*; 3 - *Trimiteri la alte acte legislative*; 4.1 - *Beneficiari direcți*; 6 - *Tipuri de acțiuni eligibile și neeligibile*; 7 - *Condiții de eligibilitate*; 8 - *Criterii de selecție*; 9.2 - *Sume (aplicabile) și rata sprijinului*; 10 - *Indicatori de monitorizare*.
2. Modificarea Capitolului IV din SDL prin reîncadrarea priorității și a domeniului de intervenție a Măsurii 4, precum și a indicatorilor de rezultat aferenți măsurii,
3. Modificarea Anexei 4 - Planul financiar, prin reîncadrarea priorității și a domeniului de intervenție a Măsurii 4.

Vă rugăm să aveți în vedere ca implementarea SDL să se realizeze cu respectarea legislației naționale și europene, a condițiilor de eligibilitate, menținerii criteriilor de selecție care au fost punctate la evaluarea strategiei și îndeplinirii obiectivelor specifice ale SDL.

Propun spre aprobare,

p. Director
Camelia ILIESCU

Asociația Grupul de Acțiune Locală Colinele Recaș
E-mail: gal.colinelerecas@yahoo.ro



AFIR
împreună creștem
satul românesc

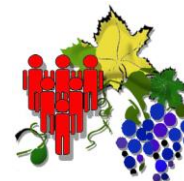

STRATEGIA DE DEZVOLTARE LOCALĂ

versiunea 7

GRUPUL DE ACȚIUNE LOCALĂ COLINELE RECAȘ

**CONFORM MODIFICĂRILOR ÎNREGISTRATE CU NR. 203/ 09.11.2018 ÎN REGISTRUL
ASOCIAȚIEI ȘI CU NOTA DE APROBARE A MADR ÎNREGISTRATĂ CU NR. 216694/
19.11.2018**



Asociația Grupul de Acțiune Locală Colinele Recaș, www.galcolinelerecas.com
Sat Cerneteaz, Nr. 100, comuna Giarmata, județul Timiș, Cod poștal 307211,
Tel.fix: 0371090379, tel.mobil: 0731825190, fax: 0372250979, mail: gal.colinelerecas@yahoo.ro

ANEXA 1 - MODIFICAREA SDL – GAL COLINELE RECAȘ**Data 09.11.2018****1. TIPUL PROPUNERII DE MODIFICARE A SDL**

Tipul modificării	Numărul modificării solicitate în anul curent
<input type="checkbox"/> Modificare simplă - conform pct.1	2
<input checked="" type="checkbox"/> Modificare complexă - conform pct.2	2
<input type="checkbox"/> Modificare legislativă și/sau administrativă - conform pct.3	

II. DESCRIEREA MODIFICĂRILOR SOLICITATE**1. DENUMIREA MODIFICĂRII: Modificarea CAPITOLUL IV: Obiective, priorități și domenii de intervenție, conform pct. 2, litera b****a) Motivele și/sau problemele de implementare care justifică modificarea**

În cadrul activităților de animare din teritoriul GAL, și de asemenea prin comunicările cu potențialii beneficiari s-a identificat că măsura nu corespunde necesităților populației din teritoriul GAL. Modificările solicitate prin Solicitarea de clarificări/informații/documente suplimentare nr. 107128/ 31.05.2016 și prin răspunsul la clarificări nr. 89/ 07.06.2016, Măsura 4 a fost reîncadrată pe Prioritatea 1 având domeniul de intervenție 1C, prin această reîncadrare fiind eligibile doar acțiuni de tipul cursuri de pregătire și instruire, campanii de promovare, etc. Prioritatea 1 conform Regulamentului 1305/2013 are ca și obiectiv încurajarea transferului de cunoștințe și a inovării în agricultură, silvicultură și zonele rurale, cu accent pe următoarele aspecte: (a) încurajarea inovării, a cooperării și a creării unei baze de cunoștințe în zonele rurale; (b) consolidarea legăturilor dintre agricultură, producția alimentară și silvicultură, pe de o parte, și cercetare și inovare, pe de altă parte, inclusiv în scopul unei gestionări mai bune a mediului și al unei performanțe de mediu îmbunătățite; (c) încurajarea învățării pe tot parcursul vieții și a formării profesionale în sectoarele agricol și forestier. În urma evaluării Strategiei de Dezvoltare Locală a microregiunii Colinele Recaș și în baza analizei SWOT efectuate la momentul elaborării Strategiei, s-a constatat că Măsura 4 avea ca și beneficiari direcți APL-uri, ADI-uri, ONG-uri și Custozii/ Administratorii ai siturilor Natura 2000 și ai Ariilor protejate, iar în urma activităților de animare premergătoare elaborării SDL s-a identificat necesitatea de a sprijini studiile și investițiile asociate cu întreținerea, refacerea și modernizarea patrimoniului cultural și natural al satelor, al peisajelor rurale și al siturilor de înaltă valoare naturală, inclusiv cu aspectele socioeconomice conexe, precum și acțiuni de sensibilizare ecologică. Prin urmare, în urma verificării documentului „Corelarea măsurilor Regulamentului UE nr. 1305/2013 cu Obiectivele, Prioritățile și Domeniile de Intervenție stabilite prin Regulament”, se justifică reîncadrarea Măsurii 4 pe prioritatea 4, având domeniul de intervenție 4A: Refacerea, conservarea și dezvoltarea biodiversității, inclusiv în zonele Natura 2000 și în zonele care se confruntă cu constrângeri naturale sau cu alte constrângeri specifice, a activităților agricole de mare valoare naturală, precum și a stării peisajelor europene. Astfel indicatorii de rezultat/ indicatorii de monitorizare vor fi corelați la DI 4A și la acțiunile eligibile prin măsură.

b) Modificarea propusă

CAPITOLUL IV

Se modifică prioritatea, domeniul de intervenție și indicatorii de rezultat atribuiți Măsurii M4, acest capitol având următoarea formă:

Obiective de dezvoltare rurală (Reg. UE nr.1305/2013,art 4)	Priorități de Dezvoltare Rurală (Reg. UE nr. 1305/2013, art. 5)	Domenii de intervenție (Reg. UE nr. 1305/2013, art. 5)	Măsuri	Indicatori de rezultat ¹
ii) ² (P2, P3) Obiective Transversale: Mediu și climă, Inovare ii) ³ (P4) Obiective Transversale: Mediu și climă, Inovare iii) ⁴ (P6) Obiective Transversale: Mediu și climă, Inovare	P1	1C)	M4	Nr. cursanților instruiți (Valoarea țintă: minim 100 de persoane instruite)
	P2	2A)	M6	Numărul de exploatații agricole/beneficiari sprijiniți (Valoarea-țintă: minim 5)
				Locuri de muncă create (Valoarea-țintă: minim 7).
	P3	3A)	M7	Numărul de exploatații agricole care primesc sprijin pentru participarea la sistemele de calitate, la piețele locale și la circuitele de aprovizionare scurte, precum și la grupuri/organizații de producători (Valoarea-țintă: minim 2)
	P4	4A	M4	Suprafață totală forestieră sau agricolă (ha) (Valoarea-țintă: minim 5 ha)

A comentat [C1]: Prin modificarea domeniului de intervenție, Măsura 4 va corespunde necesităților populației din teritoriul GAL, astfel indicatorii de monitorizare a măsurii vor fi corelați la DI 4A și la acțiunile eligibile prin măsură.

A comentat [C2]: Prin modificarea domeniului de intervenție, Măsura 4 va corespunde necesităților populației din teritoriul GAL, astfel indicatorii de monitorizare a măsurii vor fi corelați la DI 4A și la acțiunile eligibile prin măsură.

				Creșterea gradului de informare și constientizare cu privire la protecția și îmbunătățirea calității mediului - populația care beneficiază din teritoriul GAL (Valoarea-țintă: minim 100 persoane).
	P6	6A)	M5	Locuri de muncă create (Valoarea-țintă: minim 7).
		6B)	M1, M2, M3,	Populație netă care beneficiază de servicii/infrastructuri îmbunătățite (Valoarea-țintă: minim 12.500 persoane): M1 - populația care beneficiază de servicii (Valoarea-țintă: minim 9.000 persoane); M2 - populația care beneficiază de servicii (Valoarea-țintă: minim 1.500 persoane), Pentru M3 - populația care beneficiază de servicii (Valoarea-țintă: minim 2.000 persoane).
		6C)	M8	6C - Populație netă care beneficiază de servicii TIC (minim 100 persoane); Numărul de gospodării la care se adresează proiectul (minim 20);

A comentat [C3]:

A comentat [C4]: Prin modificarea domeniului de intervenție, Măsura 4 va corespunde necesităților populației din teritoriul GAL, astfel indicatorii de monitorizare a măsurii vor fi corelați la DI 4A și la acțiunile eligibile prin măsură.

c) Efectele estimate ale modificării

Efectul generat de modificarea propusă conduce la conformarea măsurilor și a indicatorilor de rezultat a măsurilor la necesitățile potențialilor beneficiari din teritoriu GAL. Impactul la nivelul teritoriului va fi transpunerea informațiilor din fișele măsurilor în ghidurile solicitantului pentru cunoașterea de către potențialii beneficiari a condițiilor de accesare pentru perioada imediat următoare. Rezultatele scontate sunt lansarea sesiunilor și depunerea de proiecte în conformitate cu documentele postate pe site-ul propriu, respectiv ale afir.info și madr.ro.

d) Impactul modificării asupra indicatorilor din SDL

Indicatorii de monitorizare la nivel de GAL, vor suferi modificări datorită faptului că Măsura 4 va corespunde Domeniului de Intervenție 4A, astfel indicatorii de monitorizare vor fi corelați la acest domeniu și la acțiunile eligibile prin măsură.

2. DENUMIREA MODIFICĂRII: Modificarea Fișei Măsurii 4/1C - Refacerea, consolidarea și promovarea ecosistemelor și a biodiversității, conform 2, litera b și 3, litera a.

a) Motivele și/sau problemele de implementare care justifică modificarea

În cadrul activităților de animare din teritoriul GAL, și de asemenea prin comunicările cu potențialii beneficiari s-a identificat că măsura nu corespunde necesităților populației din teritoriul GAL. Modificările solicitate prin Solicitarea de clarificări/informații/documente suplimentare nr. 107128/ 31.05.2016 și prin răspunsul la clarificări nr. 89/ 07.06.2016, Măsura 4 a fost reîncadrată pe Prioritatea 1 având domeniul de intervenție 1C, prin această reîncadrare fiind eligibile doar acțiuni de tipul cursuri de pregătire și instruire, campanii de promovare, etc. Prioritatea 1 conform Regulamentului 1305/2013 are ca și obiectiv încurajarea transferului de cunoștințe și a inovării în agricultură, silvicultură și zonele rurale, cu accent pe următoarele aspecte: (a) încurajarea inovării, a cooperării și a creării unei baze de cunoștințe în zonele rurale; (b) consolidarea legăturilor dintre agricultură, producția alimentară și silvicultură, pe de o parte, și cercetare și inovare, pe de altă parte, inclusiv în scopul unei gestionări mai bune a mediului și al unei performanțe de mediu îmbunătățite; (c) încurajarea învățării pe tot parcursul vieții și a formării profesionale în sectoarele agricol și forestier. În urma evaluării Strategiei de Dezvoltare Locală a microregiunii Colinele Recaș și în baza analizei SWOT efectuate la momentul elaborării Strategiei, s-a constatat că Măsura 4 avea ca și beneficiari direcți APL-uri, ADI-uri, ONG-uri și Custozii/ Administratorii ai siturilor Natura 2000 și ai Ariilor protejate, iar în urma activităților de animare premergătoare elaborării SDL s-a identificat necesitatea de a sprijini studiile și investițiile asociate cu întreținerea, refacerea și modernizarea patrimoniului cultural și natural al satelor, al peisajelor rurale și al siturilor de înaltă valoare naturală, inclusiv cu aspectele socioeconomice conexe, precum și acțiuni de sensibilizare ecologică. Prin urmare, în urma verificării documentului „Corelarea măsurilor Regulamentului UE nr. 1305/2013 cu Obiectivele, Prioritățile și Domeniile de Intervenție stabilite prin Regulament”, se justifică reîncadrarea Măsurii 4 pe prioritatea 4, având domeniul de intervenție 4A: Refacerea, conservarea și dezvoltarea biodiversității, inclusiv în zonele Natura 2000 și în zonele care se confruntă cu constrângeri naturale sau cu alte constrângeri specifice, a activităților agricole de mare valoare naturală, precum și a stării peisajelor europene.

b) Modificarea propusă

CAPITOLUL V

Măsura 4/4A - „REFACEREA, CONSOLIDAREA ȘI PROMOVAREA ECOSISTEMELOR ȘI A BIODIVERSITĂȚII”

Codul măsurii

Se modifică codul măsurii, acest punct având următoarea formă:

Măsura 4/ **4A4C**

Tipul măsurii

Se modifică tipul de sprijin în „Investiții și Servicii”, acest punct având următoarea formă:

Investiții și Servicii

A comentat [C5]: Prin modificarea domeniului de intervenție, Măsura 4 va corespunde necesităților populației din teritoriul GAL.

A comentat [C6]: În cadrul activităților de animare din teritoriul GAL, și de asemenea prin diverse comunicări aparținând potențialilor beneficiari s-a identificat necesitatea introducerii achizițiilor de echipamente specializate de tip utilitară/ autoutilitară, utilaje agricole/ forestiere sau piese ale utilajelor agricole/ forestiere, necesare refacerii, conservării și/sau consolidării ecosistemelor, și/sau dezvoltării biodiversității și de creștere a pragului maximal al sprijinului acordat prin măsură.

Punctul 1.4

Se modifică prioritatea la care contribuie măsura prevăzute la art. 5 din Regulamentul UE nr. 1305/2013, acest punct având următoarea formă:

~~P4: Refacerea, conservarea și consolidarea ecosistemelor legate de agricultură și silvicultură~~

~~P1: Încurajarea transferului de cunoștințe și a inovării în agricultură, silvicultură și zonele rurale~~

Punctul 1.5

Se modifică articolul la care corespunde măsura prin obiectivele sale cu articolul 20 din Regulamentul UE nr. 1305/2013, acest punct având următoarea formă:

1.5. Corespunde obiectivelor art. ~~2044~~ din Reg. (UE) nr.1305/2013

~~Servicii de bază și reînnoirea satelor în zonele rurale Transfer de cunoștințe și acțiuni de informare~~

Punctul 1.6

Se modifică domeniul de intervenție la care contribuie măsura, acest punct având următoarea formă:

1.6. Contribuție la domeniul/domeniile de intervenție

~~4A) Refacerea, conservarea și dezvoltarea biodiversității, inclusiv în zonele Natura 2000 și în zonele care se confruntă cu constrângeri naturale sau cu alte constrângeri specifice, a activităților agricole de mare valoare naturală, precum și a stării peisajelor europene.~~
~~4C) Încurajarea învățării pe tot parcursul vieții și a formării profesionale în sectoarele agricol și forestier.~~

Punctul 2. VALOAREA ADĂUGATĂ A MĂSURII

Se modifică acest punct, având următoarea formă:

~~Măsura contribuie la:~~

~~- promovarea zonelor protejate~~

~~Măsura contribuie la:~~

~~- reducerea impactului negativ asupra mediului;~~

~~- conservarea ariilor, a habitatelor și a speciilor protejate;~~

~~- prevenirea dezastrelor și creșterea capacității de acțiune în caz de dezastru natural;~~

~~- delimitarea zonelor protejate și împiedicarea expansiunii ariilor urbane invazive.~~

Punctul 3. TRIMITERI LA ALTE ACTE LEGISLATIVE

Se rectifică o eroare de tehnoredactare și se introduce un nou alineat, acest punct având următoarea formă:

Regulamentul (UE) nr. 1303/2013 de stabilire a unor dispoziții comune privind Fondul european de dezvoltare regională, Fondul social european, Fondul de coeziune, Fondul european agricol pentru dezvoltare rurală și Fondul european pentru pescuit și afaceri maritime, precum și de stabilire a unor dispoziții generale privind Fondul european de dezvoltare regională, Fondul social european, Fondul de coeziune și Fondul european pentru pescuit și afaceri maritime;

A comentat [C7]: Prin modificarea domeniului de intervenție, Măsura 4 va corespunde necesităților populației din teritoriul GAL.

A comentat [C8]: Prin modificarea domeniului de intervenție, pentru ca Măsura 4 să corespundă necesităților populației din teritoriul GAL, este necesară și modificarea articolului din Regulamentul 1305/2013 căruia îi corespunde măsura conform obiectivelor.

A comentat [C9]: Prin modificarea domeniului de intervenție, Măsura 4 va corespunde necesităților populației din teritoriul GAL.

A comentat [C10]: Prin modificarea domeniului de intervenție, Măsura 4 va corespunde necesităților populației din teritoriul GAL, astfel măsura va contribui la mai multe aspecte în ceea ce privește valoarea adăugată a măsurii.

Regulamentul (UE) nr. 1305/2013 privind sprijinul pentru dezvoltare rurală acordat din Fondul european agricol pentru dezvoltare rurală (FEADR);
Regulamentul (UE) nr. 1306/2013 privind finanțarea, gestionarea și monitorizarea politicii agricole comune;
Legea nr. 215/2001 a administrației publice locale - republicată, cu modificările și completările ulterioare;
~~Hotărârea-Ordonanța~~ Guvernului nr. 26/2000 cu privire la asociații și fundații, cu modificările și completările ulterioare;
Ordinul ministrului apelor, pădurilor și protecției mediului nr. 1648 din 31.10.2000;
Ordinul ministrului apelor, pădurilor și protecției mediului nr. 3814/2012.
Regulamentul (UE) nr. 1303/2013 al Parlamentului European și al Consiliului Uniunii Europene din 17 decembrie 2013 de stabilire a unor dispoziții comune privind Fondul european de dezvoltare regională, Fondul social european, Fondul de coeziune, Fondul european agricol pentru dezvoltare rurală și Fondul european pentru pescuit și afaceri maritime, precum și de stabilire a unor dispoziții generale privind Fondul european de dezvoltare regională, Fondul social european, Fondul de coeziune și Fondul european pentru pescuit și afaceri maritime și de abrogare a Regulamentului (CE) nr. 1083/2006 al Consiliului, cu modificările și completările ulterioare;
Regulamentul (UE) nr. 1305/2013 al Parlamentului European și al Consiliului Uniunii Europene din 17 decembrie 2013 privind sprijinul pentru dezvoltare rurală acordat din Fondul european agricol pentru dezvoltare rurală (FEADR) și de abrogare a Regulamentului (CE) nr. 1698/2005 al Consiliului, cu modificările și completările ulterioare;
Regulamentul de punere în aplicare (UE) nr. 808/2014 al Comisiei Europene din 17 iulie 2014 de stabilire a normelor de aplicare a Regulamentului (UE) nr. 1305/2013 al Parlamentului European și al Consiliului privind sprijinul pentru dezvoltare rurală acordat din Fondul european agricol pentru dezvoltare rurală (FEADR);
Regulamentul (CE) nr. 1221/2009 privind participarea voluntară a organizațiilor la un sistem comunitar de management de mediu și audit EMAS
~~Regulamentul (UE) nr. 807/2014 de completare a Regulamentului (UE) nr. 1305/2013 al Parlamentului European și al Consiliului privind sprijinul pentru dezvoltare rurală acordat din Fondul european agricol pentru dezvoltare rurală (FEADR) și de introducere a unor dispoziții tranzitorii~~

Punctul 4.1. Beneficiari direcți

Se modifică acest punct, având următoarea structură:

~~Organizațiile Non-Guvernamentale (inclusiv Asociațiile de Dezvoltare Intercomunitară);~~

~~Organizații/Grupuri de producători și Cooperative;~~

~~Autorități Publice Locale;~~

~~Custodele (Administratorul) siturilor Natura 2000 și al Arilor naturale protejate.~~

~~Entități publice și private care activează ca furnizorii de servicii de formare sau de alte servicii de transfer de cunoștințe și de acțiuni de informare;~~

Punctul 6. TIPURI DE ACȚIUNI ELIGIBILE ȘI NEELIGIBILE

Acest punct se va defalca în: 6.1 Acțiuni eligibile pentru proiecte de servicii și 6.2 Acțiuni pentru proiecte de investiții.

Punctul 6.1. Acțiuni eligibile pentru proiecte de servicii

Se elimină următorul alineat: „Cursuri de pregătire;”, și se introduce alineatul „ Realizare de studii cu privire la impactul negativ asupra mediului.”, acest punct având următoarea formă:

A comentat [C11]: Se rectifică eroarea de tehnoredactare.

A comentat [U12]: S-a introdus acest Regulament de completare a Regulamentului (UE) 1305/2013 datorită articolului 13 în care se completează tipurile de cheltuieli eligibile și neeligibile pentru proiectele de investiții.

A comentat [C13]: Prin modificarea domeniului de intervenție, Măsura 4 va corespunde necesităților populației din teritoriul GAL, astfel categoriile de beneficiari eligibili nemaifiind restrictive.

- Cursuri de pregătire;

- Campanii de informare și conștientizare, precum și toate costurile de organizare a evenimentului de informare (închiriere de spații/standuri de promovare, scene, sisteme de sonorizare, materiale de promovare etc.);

- Elaborarea unor materiale și studii necesare protecției și conservării biodiversității;

- Campanii de ecologizare;

- Realizare de studii cu privire la impactul negativ asupra mediului.

Punctul 6.2. Acțiuni eligibile pentru proiecte de investiții

Se introduce următorul alineat: „Achiziție de echipamente specializate de tip utilitară/ autoutilitară, utilaje agricole/ forestiere sau piese ale utilajelor agricole/ forestiere, necesare refacerii, conservării și/sau consolidării ecosistemelor, și/sau dezvoltării biodiversității;”, acest punct având următoarea formă:

- Achiziție de echipamente specializate de tip utilitară/ autoutilitară, utilaje agricole/ forestiere sau piese ale utilajelor agricole/ forestiere, necesare refacerii, conservării și/sau consolidării ecosistemelor, și/sau dezvoltării biodiversității.

Punctul 7. CONDIȚII DE ELIGIBILITATE

Acest punct se va defalca în: 7.1 Condiții de eligibilitate pentru proiecte de servicii și 7.2 Condiții de eligibilitate pentru proiecte de investiții.

Punctul 7.1 Condiții de eligibilitate pentru proiecte de servicii

Se introduce următorul alineat: „Solicitantul se angajează să asigure promovarea evenimentelor care beneficiază de sprijin pe o perioadă de minim 1 an, de la ultima plată;”, acest punct având următoarea formă:

- Solicitantul să se încadreze în categoria beneficiarilor eligibili;
- Solicitantul nu trebuie să fie în insolvență sau incapacitate de plată;
- Solicitantul se angajează să asigure promovarea evenimentelor care beneficiază de sprijin pe o perioadă de minim 1 an, de la ultima plată;
- Investiția să se încadreze în tipul de sprijin prevăzut prin măsură;
- Investiția să se realizeze în teritoriul LEADER propus.

Punctul 7.2 Condiții de eligibilitate pentru proiecte de investiții

Acest punct va avea următoarea formă:

- Solicitantul să se încadreze în categoria beneficiarilor eligibili;
- Solicitantul nu trebuie să fie în insolvență sau incapacitate de plată;
- Solicitantul se angajează să asigure întreținerea/mentenanța investiției pe o perioadă de minim 5 ani, de la ultima plată;
- Investiția să se încadreze în tipul de sprijin prevăzut prin măsură;
- Investiția trebuie să fie în corelare cu strategia de dezvoltare locală și/sau județeană aprobată;
- Investiția să se realizeze în teritoriul LEADER propus.

A comentat [C14]: Acest tip de acțiune este specifică sprijinului acordat măsurilor care contribuie la obiectivele articolului 14 din Regulamentul 1305/2013, prin urmare nu se aplică acestei măsuri și este necesară eliminarea sa.

A comentat [C15]: Prin modificarea domeniului de intervenție, Măsura 4 va corespunde necesităților populației din teritoriul GAL, astfel se introduce un nou tip de acțiune eligibilă pentru proiectele de servicii, susținută de faptul că această măsură va corespunde obiectivelor art. 20 din Regulamentul 1305/2013.

A comentat [C16]: S-a identificat necesitatea defalcării condițiilor de eligibilitate pentru fiecare tip de proiect (servicii, investiții). Reîncadrarea acestei acțiuni eligibile, datorită faptului că achiziția de echipamente sau utilaje este o acțiune eligibilă pentru proiectele de investiții. De asemenea, s-a modificat formularea acțiunii eligibile datorită faptului că s-a considerat necesar de specificat că sunt eligibile atât echipamentele cât și utilajele specializate.

A comentat [C17]: Se consideră necesară introducerea unei noi condiții de eligibilitate pentru proiectele de servicii datorită faptului că Măsura 4 va corespunde obiectivelor art. 20 din Regulamentul 1305/2013.

A comentat [C18]: Datorită propunerii de modificare a tipului de sprijin, este necesară introducerea unor condiții de eligibilitate specifice proiectelor de investiții.

Punctul 8. CRITERII DE SELECȚIE

Acest punct se va defalca în: 8.1 Criterii de selecție pentru proiecte de servicii și 8.2 Criterii de selecție pentru proiecte de investiții, acest punct având următoarea formă:

8. CRITERII DE SELECȚIE
8.1. Criterii de selecție pentru proiectele de servicii
<ul style="list-style-type: none">• Evenimentele cu un număr mare de participanți;• Promovarea protecției mediului înconjurător;• Serviciile includ măsuri de îmbunătățire a calității mediului înconjurător;• Localizării întregii activități a solicitantului în teritoriul eligibil al Grupului de Acțiune Locală Colinele Recaș;
8.2. Criterii de selecție pentru proiectele de investiții
<ul style="list-style-type: none">• Numărul de locuitori care beneficiază de investiția propusă;• Investiția include măsuri de îmbunătățire a calității mediului înconjurător și de creștere a eficienței energetice;• Suprafața totală forestieră/ agricolă care beneficiază în urma investițiilor propuse;• Solicitanții care nu au primit anterior sprijin comunitar pentru o investiție similară;

Punctul 9.2 Sume (aplicabile) și rata sprijinului

Se modifică ultimul alineat, acest punct având următoarea formă:

Valoarea proiectelor poate fi cuprinsă între 5.000 – 35.000 Euro de maxim 48.560,00 Euro.

Punctul 10. INDICATORI DE MONITORIZARE

Se elimină indicatorul de rezultat „Nr. cursanților instruiți (Minim 100 de persoane instruite)”, acest punct având următoarea formă:

- Creșterea gradului de informare/conștientizare cu privire la protecția și îmbunătățirea calității mediului (populația care beneficiază din teritoriul GAL) (Valoarea-țintă: minim 100 persoane);
 - 4A- Suprafața totală forestieră/agricolă (Valoarea-țintă: minim 5 ha)
- Nr. cursanților instruiți (Minim 100 de persoane instruite)

A comentat [C19]: S-a identificat necesitatea defalcării criteriilor de selecție pentru fiecare tip de proiect (servicii, investiții) și crearea unor criterii de selecție specifice proiectelor de investiții.

A comentat [C20]: În cadrul activităților de animare din teritoriul GAL, și de asemenea prin diverse comunicări aparținând potențialilor beneficiari s-a identificat necesitatea introducerii achizițiilor de echipamente specializate de tip utilitară/ autoutilitară, utilaje agricole/ forestiere sau piese ale utilajelor agricole/ forestiere, necesare refacerii, conservării și/sau consolidării ecosistemelor, și/sau dezvoltării biodiversității și de creștere a pragului maximal al sprijinului acordat prin măsură.

A comentat [C21]: Prin modificarea domeniului de intervenție, Măsura 4 va corespunde necesităților populației din teritoriul GAL, astfel indicatorii de monitorizare a măsurii vor fi corelați la DI 4A și la acțiunile eligibile prin măsură.

c) Efectele estimate ale modificării

Efectul generat de modificarea propusă conduce la conformarea măsurii la nevoile potențialilor beneficiari din teritoriul GAL. Impactul la nivelul teritoriului va fi transpunerea informațiilor din fișele masurilor în ghidurile solicitantului pentru cunoașterea de către potențialii beneficiari a condițiilor de accesare pentru perioada imediat următoare. Rezultatele scontate sunt lansarea sesiunilor și depunerea de proiecte în conformitate cu documentele postate pe site-ul propriu, respectiv ale afir.info si madr.ro.

d) Impactul modificării asupra indicatorilor din SDL

Indicatorii de monitorizare la nivel de GAL, vor suferi modificări datorită faptului că Măsura 4 va corespunde Domeniului de Intervenție 4A, astfel indicatorii de monitorizare vor fi corelați la acest domeniu și la acțiunile eligibile prin măsură.

3. DENUMIREA MODIFICĂRII: Modificarea Anexei 4 - Planul financiar, conform pct. 1, litera c

a) Motivele și/sau problemele de implementare care justifică modificarea

În cadrul activităților de animare din teritoriul GAL, și de asemenea prin comunicările cu potențialii beneficiari s-a identificat că măsura nu corespunde necesităților populației din teritoriul GAL. Modificările solicitate prin Solicitarea de clarificări/informații/documente suplimentare nr. 107128/ 31.05.2016 și prin răspunsul la clarificări nr. 89/ 07.06.2016, Măsura 4 a fost reîncadrată pe Prioritatea 1 având domeniul de intervenție 1C, prin această reîncadrare fiind eligibile doar acțiuni de tipul cursuri de pregătire și instruire, campanii de promovare, etc. Prioritatea 1 conform Regulamentului 1305/2013 are ca și obiectiv încurajarea transferului de cunoștințe și a inovării în agricultură, silvicultură și zonele rurale, cu accent pe următoarele aspecte: (a) încurajarea inovării, a cooperării și a creării unei baze de cunoștințe în zonele rurale; (b) consolidarea legăturilor dintre agricultură, producția alimentară și silvicultură, pe de o parte, și cercetare și inovare, pe de altă parte, inclusiv în scopul unei gestionări mai bune a mediului și al unei performanțe de mediu îmbunătățite; (c) încurajarea învățării pe tot parcursul vieții și a formării profesionale în sectoarele agricol și forestier. În urma evaluării Strategiei de Dezvoltare Locală a microregiunii Colinele Recaș și în baza analizei SWOT efectuate la momentul elaborării Strategiei, s-a constatat că Măsura 4 avea ca și beneficiari direcți APL-uri, ADI-uri, ONG-uri și Custozii/ Administratorii ai siturilor Natura 2000 și ai Ariilor protejate, iar în urma activităților de animare premergătoare elaborării SDL s-a identificat necesitatea de a sprijini studiile și investițiile asociate cu întreținerea, refacerea și modernizarea patrimoniului cultural și natural al satelor, al peisajelor rurale și al siturilor de înaltă valoare naturală, inclusiv cu aspectele socioeconomice conexe, precum și acțiuni de sensibilizare ecologică. Prin urmare, în urma verificării documentului „Corelarea măsurilor Regulamentului UE nr. 1305/2013 cu Obiectivele, Prioritățile și Domeniile de Intervenție stabilite prin Regulament”, se justifică reîncadrarea Măsurii 4 pe prioritatea 4, având domeniul de intervenție 4A: Refacerea, conservarea și dezvoltarea biodiversității, inclusiv în zonele Natura 2000 și în zonele care se confruntă cu constrângeri naturale sau cu alte constrângeri specifice, a activităților agricole de mare valoare naturală, precum și a stării peisajelor europene.

b) Modificarea propusă

ANEXA 4 - PLANUL FINANCIAR

Prin modificarea priorității și domeniului de intervenție a Măsurii 4, planul financiar va avea următoarea formă:

VALOARE SDL COMPONENTA A + B	Suprafață TERITORIUL GAL	Populație TERITORIUL GAL	VALOARE TOTALĂ COMPONENTA A (EURO)	VALOARE TOTALĂ COMPONENTA A+B (EURO)		
	1,021	37,646	1,752,713.07	2,432,263.38		
COMPONENTA A + B	PRIORITATE	MĂSURA	INTENSITATEA SPRIJINULUI	CONTRIBUȚIA PUBLICĂ NERAMBURSABILĂ/ MĂSURĂ (FEADR + BUGET NAȚIONAL) EURO	CONTRIBUȚIA PUBLICĂ NERAMBURSABILĂ/ PRIORITATE (FEADR + BUGET NAȚIONAL)	VALOARE PROCENTUALĂ (%)
	1	Măsura 4/1C	100%	48,560.00	48,560.00	2.00%
	2	Măsura 6/2A	50%	284,500.00	284,500.00	11.70%
	3	Măsura 7/3A	100%	67,280.46	67,280.46	2.76%
	4	Măsura 4/4A	100%	48,560.00	48,560.00	2.00%
			100%	597,333.69		
		Măsura 1/6B	90%			
		Măsura 2/6B	100%	249,788.41		
		Măsura 3/6B	100%	268,157.00		
		Măsura 5/6A	90%	388,559.75		
			100%			
	6	Măsura 8/6C	90%	41,631.40	1,545,470.24	63.54%
	Cheltuieli de funcționare și animare			486,452.67		20.00%
	TOTAL COMPONENTA A+B			2,432,263.38		

c) Efectele estimate ale modificării

Efectul generat de modificarea propusă conduce la conformarea alocărilor financiare la nevoile beneficiarilor direcți din teritoriul GAL. Rezultatele scontate sunt lansarea sesiunilor și depunerea de proiecte în conformitate cu documentele postate pe site-ul propriu, respectiv ale afir.info si madr.ro.

d) Impactul modificării asupra indicatorilor din SDL

Indicatorii de monitorizare la nivel de GAL, nu vor suferi modificări.

STRATEGIA DE DEZVOLTARE LOCALĂ A GRUPULUI DE ACȚIUNE LOCALĂ COLINELE RECAȘ

INTRODUCERE

Strategia de Dezvoltare Locală a Grupului de Acțiune Locală Colinele Recaș constituie un cadru complex ce cuprinde o identificare a problemelor zonei, riscurile și amenințările cu care se confruntă teritoriul GAL, a oportunităților pe care le prezintă acesta, precum și viziunea de dezvoltare, așa cum se va materializa aceasta prin măsurile propuse. Rezultatul studiilor și analizelor care au fost efectuate în cadrul întâlnirilor de animare și informare au permis să identificăm direct de la populație atât necesitățile, cât și oportunitățile existente. După cum se va putea observa, Strategia de Dezvoltare Locală a Grupului de Acțiune Locală Colinele Recaș se bazează pe principiile LEADER și pe obiectivele cuprinse în PNDR 2014-2020. În elaborarea acestui document s-au urmărit participarea activă a comunității în procesul de animare și de stabilire a viitoarelor acțiuni, fără a pierde din vedere principiile dezvoltării durabile.

Etapele metodologice principale ale elaborării strategiei au fost următoarele: realizarea unei analize preliminare, stabilirea viziunii asupra dezvoltării strategice, analiza sectorială a domeniilor strategice principale și articularea documentului strategic.

Comunitatea cuprinsă în teritoriul Grupului de Acțiune Locală Colinele Recaș își dorește să exploateze modalitățile de finanțare oferite de LEADER prin care să crească competitivitatea, să valorifice și să exploateze resursele la un potențial maxim și să depășească dificultățile pe care le întâmpină.

Scopul elaborării acestui document a vizat definirea reperelor strategice de dezvoltare a comunității pe termen lung. La elaborarea Strategiei de Dezvoltare Locală a microregiunii Colinele Recaș a fost implicată comunitatea locală, s-a asigurat transparența, obiectivitatea, coerența și s-a avut în vedere sustenabilitatea proiectului.

Promovarea strategiei a reprezentat cheia de boltă pentru toți cei implicați. Administrația publică locală și-a oferit suportul în derularea procesului, iar sectorul privat a fost de acord că este necesar un management integrat, capabil să exploateze oportunitățile și să depășească dificultățile, reușindu-se astfel o apropiere a celor două sectoare.

Microregiunea Colinele Recaș reprezintă un potențial agricol care nu este exploatat la capacitatea optimă, zootehnia este un sector dezvoltat individual, iar serviciile sunt insuficient dezvoltate. Implementarea strategiei de dezvoltare locală de către comunitate contribuie la realizarea unei dezvoltări armonioase a teritoriului eligibil LEADER. Omogenitatea teritoriului elimină riscul ca măsurile prevăzute pentru a fi implementate să fie fragmentate, iar participarea unei unități administrativ-teritoriale de tip oraș la parteneriat oferă suportul necesar pentru susținerea economiei rurale.

LEADER se concentrează pe dezvoltarea comunităților rurale prin abordarea „de jos în sus”, comunitățile fiind cele ce își pot determina cel mai bine nevoile, care sunt modalitățile de satisfacere a acestora și cum poate fi valorificat potențialul endogen. Această abordare asigură coordonarea resurselor de către actorii locali, care totodată sunt și factori decizionali purtând responsabilitatea sustenabilității măsurilor propuse.

LEADER nu este doar un set de măsuri care urmează a fi implementate, ci reprezintă cadrul necesar pentru mobilizarea și promovarea dezvoltării rurale și este un instrument care funcționează eficient în situații și zone diferite, prin adaptarea deciziilor la nevoile

comunității noastre. Politica Grupului de Acțiune Locală Colinele Recaş folosește această abordare verticală, „de jos în sus”, unde actorii principali iau deciziile privind strategia și selectează prioritățile pe care trebuie să le urmărească în zona de acțiune propusă. Această abordare nu este exhaustivă abordării de „de sus în jos” oferită de autoritățile naționale sau de cele regionale, fiind chiar complementară.

Intenția noastră de a dezvolta acțiuni de cooperare cu alte teritorii care implementează o strategie LEADER va aduce un aport semnificativ microregiunii prin dezvoltarea unor proiecte comune, prin transferul de cunoștințe, schimbul de informații și idei, precum și prin susținerea inovației în mediul rural. Organizarea de tipul Grup de Acțiune Locală este o premieră pentru întreg arealul propus, care va contribui în mod semnificativ la obținerea unei dezvoltări teritoriale echilibrate și va asigura gestionarea durabilă a resurselor naturale prin măsurile și obiectivele propuse.

CAPITOLUL I

PREZENTAREA TERITORIULUI ȘI A POPULAȚIEI ACOPERITE - ANALIZA DIAGNOSTIC

I.1. PREZENTAREA GEOGRAFICĂ ȘI FIZICĂ

Teritoriul microregiunii Colinele Recaş, un spațiu preponderent rural, cuprins în Grupul de Acțiune Locală Colinele Recaş înglobează 10 comune din județul Timiș: Dumbrăvița, Giarmata, Sîndandrei, Bucovăț, Mașloc, Fibiș, Bogda, Brestovăț, Remetea Mare, Secaș, o comună din județul Arad: Șîștarovăț și orașul Recaş din județul Timiș.

Microregiunea Colinele Recaş se poziționează în Vestul României, centrul județului Timiș și este concentrată în jurul centrului urban Recaş, centru administrativ economic și cultural de mărime medie, de importanță microregională pentru localitățile din imediata vecinătate, respectiv Bogda, Brestovăț și Remetea Mare. Localitățile Dumbrăvița, Giarmata, Sîndandrei, Bucovăț, Mașloc sunt localizate în zona periurbană a municipiului Timișoara, unde dezvoltarea administrativă, economică, demografică, culturală, depinde în mare măsură de centrul urban Timișoara. Teritoriul constituie o unitate geografică, istorică și etnografică. Componenta socială și economică a suprafeței din cadrul microregiunii Colinele Recaş asigură omogenitatea necesară focalizării eforturilor necesare pentru dezvoltarea spațiului rural bazată pe inițiativele locale. Populația cuprinsă în suprafața Grupului de Acțiune Locală Colinele Recaş este de **37.646 de locuitori**, suprafața totală a teritoriului este **1020.75 km²**, rezultând o densitate de **36.88 locuitori pe km²**, conform datelor statistice oficiale furnizate de Direcția Regională de Statistică Timiș.

Teritoriul acoperit de parteneriat are continuitate geografică și omogenitate din punct de vedere al intereselor economice, culturale și sociale și este unitar în ceea ce privește direcțiile prioritare comune de dezvoltare specifice întregii regiuni.

Relieful teritoriului microregiunii Colinele Recaş se încadrează în întregime în zona **Câmpiei Timișului**, fiind o unitate de câmpie netedă, cu o altitudine de 90-110 metri, în anumite zone având caracter mlăștinos.

Solurile cuprinse pe teritoriul GAL Colinele Recaş sunt din clasa molisurilor (cernoziomuri) și solurilor intrazonale (hidromorfe, halomorfe). Condițiile naturale asigură un potențial extrem de mare pentru activitățile agricole, dar se regăsesc și factori care diminuează acest potențial (nivelul freatic ridicat, sărăturarea solurilor, deflația nisipurilor sau inundațiile).

Clima este de tipul temperată, prin altitudine și relief - din tipul de climat de câmpie, iar prin localizare se află în aria influențelor oceanice. Potențialul termic, relevat prin valori moderate, indică veri calde dar nu fierbinți, cu un număr restrâns de intervale secetoase și de uscăciune, toamne lungi, ierni scurte cu puține zile geroase și primăveri timpurii. **Infrastructură tehnico-edilitară**

Unitățile administrativ-teritoriale, componente ale Grupului de Acțiune Locală Colinele Recaş beneficiază de rețele edilitare, dar cu un grad redus de acoperire, care nu fac față în perioada volumului ridicat de precipitații. Rețeaua de apă potabilă acoperă 251,5 km și în majoritatea localităților evacuarea apelor pluviale se efectuează prin șanțurile laterale ale drumurilor adiacente, iar în alte localități (ex: Șîștarovăț) eliminarea apelor uzate în gospodărie se realizează în sistem necentralizat.

Infrastructura rutieră este slab dezvoltată și degradată, efectul fiind negativ asupra economiei, serviciilor populației și dezvoltării turistice.

Patrimoniul cultural și arhitectural

Pentru implicarea persoanelor în viața cotidiană a comunității este utilă constituirea unor forme asociative care să activeze în diverse domenii: servicii de voluntariat, cultură, turism, conservarea și promovarea patrimoniului cultural și arhitectural.

Zona compactă a Grupului de Acțiune Locală Colinele Recaș necesită o strategie unitară a patrimoniului arhitectural și cultural datorită varietății generoase a acestui domeniu. Patrimoniul cultural oferă o identitate locală recunoscută la nivel național și creează o diversitate culturală care face posibilă schimbul de valori între comunitățile regionale.

În fiecare din cele 12 localități se sărbătorește un eveniment unic, specific zonei Banatului: *ruga bănățeană*. Ruga bănățeană este o parte imaterială valoroasă a patrimoniului cultural, care înglobează tradiții și obiceiuri și unește viața religioasă cu cea laică.

Lăcașele de cult din lemn, unele mai vechi de 100 de ani (ex: Remetea Mare, Bucovăț, Alioș, Fibiș) oferă o valoare semnificativă a culturii rurale tradiționale îmbogățind patrimoniul arhitectural al regiunii. Cele 11 comunități rurale reprezintă adevărate pietre de hotar ale moștenirii culturale (tradiții, obiceiuri, meșteșuguri, situri arheologice, centre istorice), adăpostesc o cultură tradițională bogată și o arhitectură specifică Banatului.

Economia din microregiunea Colinele Recaș este extrem de favorabilă dezvoltării unei economii agricole complexe. Poziția geografică a principalelor localități în raport cu regiunile de producție agricolă din câmpie și necesitățile vitale ale populației au impus dezvoltarea activităților meșteșugărești și apoi a celor industriale (mai ales în direcția produselor alimentare, textile, din lemn). Ca urmare, în timp, caracterul agricol al economiei acestei microregiuni s-a modificat în agrar - industrial și local chiar industrial - agrar diversificat.

Potențialul agricol pe care îl are microregiunea Colinele Recaș este remarcabil, datorită suprafețelor agricole întinse și a solurilor de bună calitate. Condițiile pedoclimatice favorabile oferă dezvoltării agriculturii multiple șanse de viitor. În prezent, agricultura se caracterizează prin apariția și dezvoltarea fermelor individuale, ca structuri de bază ale agriculturii tradiționale și ca suport pentru dezvoltarea sistemului agricol competitiv al regiunii.

Una din cele mai vechi și importante activități agricole din județ, dispunând de condiții climatice favorabile este cultivarea cerealelor și a plantelor tehnice, iar în majoritatea comunelor din zona de câmpie și de deal a județului este practică cu succes viticultura. Localități ca Recaș și Buziaș sunt nume sonore atât în țară, cât și în străinătate în ceea ce privește producția de vin. Producția de legume în microferme individuale este de asemenea o activitate economică de tradiție în special în localitățile rurale din vecinătatea centrelor urbane.

Creșterea animalelor constituie, de asemenea, o ramură importantă și de tradiție a agriculturii, în ultimii ani înregistrându-se o creștere semnificativă a numărului de animale în sectorul privat. Deși județul Timiș dispune de capacități de prelucrare, a produselor agricole de origine animală și vegetală, există în domeniu un deosebit potențial de cooperare economică, susținut de existența, în regiune, a materiilor prime necesare și de o piață de desfacere remarcabilă.

Conform datelor primite de la Direcția Regională Timiș a Institutului Național de Statistică, constatăm o diferență majoră a numărului mediu de angajați din zona urbană față de mediul rural, dar indiferent de tipul UAT-ului, cei mai mulți salariați sunt în domeniul agriculturii. Situația forței de muncă pe teritoriul GAL-ului se prezintă astfel:

totalul populației cu vârsta cuprinsă în segmentul 20-64 de ani este 25.430, numărul de angajați aflați pe teritoriul GAL-ului este de 8.555, deci rezultă un procent de 33,64% de salariați, majoritatea în sectorul agricol. În ceea ce privește șomajul, la sfârșitul anului 2014 existau 237 de șomeri, din care 112 erau de sex masculin, iar 125 de sex feminin.

La elaborarea Strategiei de Dezvoltare Locală s-au utilizat o serie de date care să prezinte o imagine clară a profilului microregiunii Colinele Recaș. Fiind o zonă de câmpie, cu unități administrativ-teritoriale din mediul rural, principala activitate practică este agricultura. Conform datelor statistice primite de la Agenția de Plăți și Intervenție pentru Agricultură (A.P.I.A) culturile majoritare sunt de tipul cerealiere: porumb, grâu, ovăz, orz, orzoaică. Acest fapt se reflectă în datele raportate la A.P.I.A. pentru campania desfășurată în anul 2015. De exemplu, suprafața totală cultivată cu porumb în localitățile Dumbrăvița și Giarmata acoperă 1958 ha., iar grâul este cultivat pe 2530 ha. Floarea-soarelui se situează pe primele locuri între plantele oleaginoase, fiind plantată pe 2091 ha. Pe lângă aceste culturi, solul fertil mai permite plantarea rapiței și a plantelor de nutreț.

După cum aminteam și mai sus, distribuția activităților economice se împarte între sectorul agricol și non-agricol. Microregiunea Recaș, fiind o zonă cu specific de câmpie, majoritatea activităților economice se desfășoară în sectorul agricol, apoi urmează sectorul construcțiilor și industria fabricării textilelor. Comerțul cu amănuntul este principala activitate după agricultură în majoritatea UAT-urilor din cadrul GAL-ului Colinele Recaș.

Educația din microregiunea Colinele Recaș

Educația reprezintă unul dintre cei mai importanți piloni ai societății moderne, indiferent de mediul în care se desfășoară actul de învățământ. Pentru comunitățile rurale educația și formarea sunt esențiale, dar la o analiză sumară a infrastructurii școlare sunt sesizate discrepanțe majore între instituțiile de învățământ din mediul rural și cel urban. Chiar dacă în unele zone rurale numărul de grădinițe și școli sunt suficiente pentru numărul preșcolarilor și pentru elevii din ciclul primar, calitatea educației este scăzută, datorită dotării deficitare a infrastructurii educaționale și pentru că posturile vacante din școlile rurale sunt ocupate de cele mai multe ori de suplinitori sau de profesori fără experiență. În ceea ce privește *învățământul și formarea pe tot parcursul vieții*, nu există structuri care să ofere aceste servicii, deci reconversia profesională este inexistentă, iar tendințele demografice indică o îmbătrânire semnificativă a populației și emigrarea forței de muncă de la sat la oraș datorită posibilităților de a urma un curs de formare profesională sau de reconversie profesională. Calitatea scăzută a forței de muncă reflectă nivelul de instruire din mediul rural și este unul din factorii restrictivi pentru dezvoltarea economică a microregiunii Colinele Recaș.

Instituțiile de învățământ din teritoriul Grupului de Acțiune Locală Colinele Recaș sunt de tipul: grădinițe cu program normal sau prelungit, unități de învățământ primar și gimnazial și un singur liceu teoretic orașul Recaș. Mai exact, rețeaua de învățământ aflată pe teritoriul Grupului de Acțiune Locală Colinele Recaș este formată în majoritate din grădinițe cu program normal și școli primare. În fiecare din cele 12 unități administrativ-teritoriale există cel puțin o grădiniță cu program normal și o școală primară. În comunele Dumbrăvița și Giarmata pe lângă unitățile de învățământ preșcolar cu program normal sunt și grădinițe cu program prelungit. În toate satele sunt școli pentru ciclul primar, iar în reședințele de comune sunt și școli pentru învățământul gimnazial. Excepție face orașul Recaș, unde există și un liceu cu profil teoretic.

După cum am amintit anterior, chiar dacă unitățile de învățământ sunt suficiente pentru copiii din microregiunea Recaș, dotarea clădirilor este insuficientă. La o primă

evaluare a construcțiilor în care se desfășoară procesul de educație, se sesizează vechimea clădirilor, faptul că acestea nu sunt reabilitate sau lucrările de modernizare au fost începute fără a fi terminate.

Pentru evitarea abandonului școlar sunt necesare investiții masive în creșterea gradului de confort al unităților de învățământ, asigurarea mijloacelor de transport, realizarea unei conexiuni de bandă largă la internet și crearea laboratoarelor în care copiii să aibă acces la sistemele de calcul. De asemenea sunt necesare metode de stimulare a părinților pentru a-și trimite copiii la școală și compensarea elevilor pentru rezultate deosebite.

I.2. DATE DEMOGRAFICE

Teritoriul acoperit de parteneriatul GAL Colinele Recaș reprezintă un spațiu eligibil LEADER, cu o populație de 37.646 de locuitori, dispersată pe suprafața celor 12 unități administrativ-teritoriale. De asemenea, populația care provine din orașul Recaș reprezintă 22,14% din totalul populației acoperite de parteneriat.

Structura populației, stabilită pe teritoriul GAL Colinele Recaș, în funcție de vârstă se prezintă, procentual, astfel: 11,87% persoane au vârsta sub 5 ani, iar 11,39% vârsta cuprinsă între 5-9 ani. Copiii cu vârsta între 15-19 ani reprezintă 10,90% din populația totală a GAL-ului, iar adulții cu vârsta între 20-24 de ani reprezintă un procent de 13,46%. Apogeul populației este reprezentat de locuitorii cu vârste între 30-34 de ani - 16,07%, 35-39 - 16,86% și 17,08% reprezintă segmentul de vârstă 40-44 de ani. Deși în UE speranța de viață este de 85 de ani, declinul populației din cadrul GAL Colinele Recaș denotă un pondere tot mai scăzută a populației începând cu vârsta de 45 de ani (45-49 ani - 10,67%, 50-54 ani -12,70%, 55-59 ani - 13,54%, 60-64 ani -12,48%, 65-69 ani - 8,45% , 70-74 ani, 7,74%, 75-79 ani, 5,81%, iar între 80-89 de ani procentul este de 6,15% din totalul populației).

Poziția geografică a GAL Colinele Recaș indică o structură etnică și confesională relativ diversificată. Condițiile istorice și apropierea de frontiera vestică a României, au permis populației străine să se stabilească pe teritoriul regiunii de vest. Populația română este majoritară cu un procent covârșitor de 82,97%, iar confesiunea ortodoxă este confesiunea predominantă în zonă.

I.3. ZONE CU IDU ≤55/ INCLUSE ÎN NATURA 2000

Zone Sărace. Din parteneriat fac parte și unități administrativ-teritoriale cu un indice de dezvoltare umană sub pragul de 55: din județul Timiș: Bogda (51,00), Brestovăț (39,00), Secaș (34,00), iar din județul Arad, Șiștarovăț (32,00). Valoarea indicelui de dezvoltare umană pentru localitățile menționate relevă că speranța de viață scăzută, alfabetizare și calitatea învățământului nu sunt adaptate categoriilor de vârstă, iar evoluția standardului de viață stagnează. GAL Colinele Recaș, prin elaborarea strategiei de dezvoltare locală, oferă suportul necesar pentru o colaborare, o cooperare și o coordonare regională cât mai eficientă.

Natura 2000. Din rețeaua Natura 2000 face parte localitatea Sânnandrei (situl Bechierecu Mic-Sânnandrei), situată în Câmpia joasă a Banatului. Calitatea și importanța sitului este conferită de vegetația de tipul pajști și de mlaștinile sărăturate panonice și ponto-sarmatice. Situl a fost afectat de lucrărilor intense de îmbunătățire funciară, dar prin abandonarea acestor lucrări, pe anumite suprafețe s-a revenit la vegetația potențială.

De asemenea, UAT-urile Recaș și Bucovăț găzduiesc situl Lunca Timișului, luncă de șes care include și păduri de luncă. În componența luncii intră următoarele clase de habitat:

mlaștini, turbării, teren arabil și păduri de foioase. Situl se confruntă cu amenințarea poluării din amonte și cu utilizarea de pesticide și îngrășăminte folosite pe terenurile agricole limitrofe.

Localitatea Bogda este inclusă în rețeaua Natura 2000, datorită pădurii Neudorfului, sit de tipul B, cu suprafața de 4502.10 ha, constituită din păduri compacte de cer și gorun. Din punctul de vedere al faunei, situl este important pentru lup, dar este vulnerabil datorită vânătorii, braconajului, exploatării forestiere intensive și dezvoltării antropice.

Secaș, sit din cadrul rețelei Natura 2000, este o unitate administrativ-teritorială caracterizată prin amplasamentul în zona deluroasă, populată de pădure de cer, gorun și gârniță. Situl este expus amenințărilor antropice, iar pășunatul reprezintă un risc potențial pentru pădure.

Zone cu valoare naturală ridicată- HNV. Pe teritoriu Grupului de Acțiune Locală Colinele Recaș se găsesc, pe lângă siturile din Natura 2000, și localități care se încadrează în categoria zonelor cu valoare naturală ridicată-HNV, precum Bogda, Brestovăț și Secaș. Terenurile sunt caracterizate de varietatea vegetației naturală și semi-naturală, bogată în specii, care oferă peisaje deosebite, produse alimentare de calitate ridicată și sprijin pentru prosperitatea comunităților locale.

Minoritate etnică locală. Din cadrul parteneriatului constituit pentru elaborarea strategiei de dezvoltare locală face parte și Asociația Centrul Romilor pentru Integrare, Studii și Solidaritate în Dezvoltare Comunitară. Bluementhal = tineri.romi Printre prioritățile strategiei de dezvoltare locală a zonei Colinele Recaș se numără și stimularea incluziunii sociale și pe piața muncii a cetățenilor români aparținând etniei romilor. Incluziunea socială a persoanelor de etnie romă este văzută ca un proces de lungă durată, care să elimine riscul sărăciei și excluziunii sociale și să ofere resursele necesare pentru ca cetățenii români, de etnie romă, să participe pe deplin la viața economică, socială și culturală și să se bucure de un standard de viață și bunăstare egal cu restul membrilor comunității în care trăiesc, indiferent de etnie. Prin acest proces se încearcă evitarea segregării minorităților sau a persoanelor defavorizate.

Conform recensământului efectuat în 2011, structura etnică a populației din microregiunea Colinele Recaș se prezenta astfel: din totalul de 37.646 de locuitori un procent firesc de 82,97% este reprezentat de către populația română, iar 6,43% sunt maghiari, 1,14% romi, 1,2% sârbi, 0,95% ucrainieni, 0,67% germani, 0,31% slovaci, restul de 6,33% fiind bulgari, croați, italieni, evrei, cehi, polonezi sau altă etnie.

Comunități etnice mai mari se găsesc în următoarele localități:

- Brestovăț - 15,13% Slovaci;
- Dumbrăvița - 14,05% Maghiari;
- Mașloc - 10,90% Ucrainieni;
- Recaș - 7,62% Maghiari, 4,27% Sârbi și 2,14% Romi.

CAPITOLUL II

COMPONENȚA PARTENERIATULUI

Parteneriatul public-privat denumit **Grupul de Acțiune Locală Colinele Recaș** își desfășoară activitatea pe raza teritorială a 12 UAT-uri: orașul Recaș și comunele: Dumbrăvița, Giarmata, Sînandrei, Bucovăț, Mașloc, Fibiș, Bogda, Brestovăț, Remetea Mare, Secaș și Șiștarovăț. Teritoriul delimitat de cele 11 comune și orașul Recaș cuprinde o populație totală de **37.646 de locuitori**, așezați pe **1.020,75 km**, reprezentând 11,73 % din întreaga suprafață a județului Timiș.

Parteneriatul public-privat cuprinde: 12 parteneri publici, 7 ONG-uri, o persoană fizică și 34 agenți economici. În cadrul parteneriatului, sectorul public reprezintă **22,23%**, iar sectorul privat **77,77%** (*respectiv 1,85% persoane fizice, 14,81% societatea civilă și 61,11% agenți economici*). Partenerii Grupului de Acțiune Locală Colinele Recaș joacă un rol important în dezvoltarea comunității datorită implicării active în susținerea intereselor comunității locale. Odată identificate interesele și problemele din microregiunea Colinele Recaș, GAL-ul propune măsuri și soluții eficiente pentru dezvoltarea zonei. Prin implicarea partenerilor în toate etapele procesului de elaborare a strategiei, conform principiilor LEADER, s-a realizat un schimb de informații și viziuni relevante pentru procesul de dezvoltare a teritoriului, s-au analizat opțiunile viitoare de dezvoltare și, urmare a consensului, s-au propus opțiunile cele mai eficiente pentru dezvoltarea unitară a întregii microregiuni. Totodată, a fost construită și consolidată o bună relație partenerială și de conlucrare care a inclus nu doar cei 54 de membri ai parteneriatului, ci și alți colaboratori instituționali și factori de interes care au participat la elaborarea strategiei de dezvoltare locală, astfel încât implementarea acesteia să beneficieze încă din faza de planificare de cele mai bune auspicii privind punerea ei în practică.

În procesul de elaborare a strategiei de dezvoltare locală a microregiunii Recaș au fost implicați parteneri din administrația publică, actori din sectoarele cheie ale economiei locale, dar și structuri de tipul O.N.G din arealul propus. La constituirea parteneriatului s-au avut în vedere următoarele aspecte: implicarea activă a actorilor relevanți, întâlniri de informare și consultări cu reprezentanții administrației publice locale și cu liderii informal din zona pe care o reprezintă.

Zona de interes pentru implementarea parteneriatului prezintă un potențial agricol ridicat și are un istoric recunoscut pentru activitățile tradiționale: agricultura și viticultura. O mare parte din membri au ca activitate principală cultivarea cerealelor, a plantelor leguminoase și a viței de vie. Cu excepția domnului Nițucă Vasile toți partenerii sunt înregistrați ca persoane juridice și au exploatații cu suprafețe mici sau medii.

Amintim aici partenerii relevanți, din domeniul agricol, pentru zona pe care o reprezintă, precum: Sârbu Mihai Valer I.I., Luca Mădălina Elena I.I., Oprea Ovidiu Constantin PFA și o asociație care reprezintă interesele crescătorilor de animale (Asociația Crescătorilor de Bovine și Ovine), iar din domeniul producătorilor de vinuri, două dintre cele mai cunoscute crame din România: Cramele Petro Vaselo și Cramele Recaș. Participarea la parteneriatul public-privat oferă suportul necesar pentru a elimina suprafețele fărâmițate, constituirea formelor de asociativitate și crearea unor mărci înregistrate. În unele gospodării, partenerii și-au diversificat activitățile și s-au orientat către aria îndeletnicirilor tradiționale: fabricarea elementelor de dulgherie și tâmplărie (Win Plus SRL, Auto Carabulia SRL) și fabricarea țesăturilor (Ama-Mar Car SRL), parteneri care păstrează și promovează articolele populare.

În procesul de formare al parteneriatului s-a urmărit atragerea de membri din domenii diversificate de activitate care să aibă obiectul de activitate în concordanță cu specificul zonei și care să vină în sprijinul administrativ și economic al Grupului de Acțiune Locală Colinele Recaș. Pentru că microregiunea necesită amenajări peisagistice care să conserve specificul natural al zonei, dar totodată sunt recomandate și lucrări pentru modernizarea armonioasă a zonei de interes, au fost introduși parteneri ca Echipa Iubire SRL și Dumbrăvița Investiții SRL. Sectorul serviciilor este format din parteneri precum: Fonduri Europene BMBC, Miniclinica SRL sau PFA-uri, iar societatea civilă, care are ca principal scop dezvoltarea comunității și care se implică activ în soluționarea problemelor sociale, este reprezentată de Asociația Umanitară Împreună pentru Recaș și Asociația pentru Dezvoltare Comunitară Bluementhal.

Componența parteneriatului este detaliată în Anexa 3, care face parte integrată din prezenta Strategie de Dezvoltare Locală a Grupului de Acțiune Locală Colinele Recaș.

CAPITOLUL III
ANALIZA SWOT (analiza punctelor tari, punctelor slabe, oportunităților și amenințărilor)

TERITORIUL

(caracteristici geografice- izolare- deservire- infrastructuri- centre de interes- patrimoniu - cultură- mediu înconjurător)

PUNCTE TARI	PUNCTE SLABE
<ul style="list-style-type: none"> • Spațiu geografic compact; • Teritoriul străbătut de drumuri naționale și județene oferă o bună mobilitate teritorială; • Acces la calea ferată; • Apropierea de municipiul Timișoara; • Terenurile sunt favorabile culturilor agricole; • Climat favorabil pentru agricultură; • Zone protejate, situri Natura 2000; • Existența edificiilor și monumentelor de o mare valoare istorică; • Posibilitate de practicare a diverselor tipuri de turism; • Preocuparea comunităților pentru păstrarea obiceiurilor și tradițiilor; • Existența căilor de acces între UAT, permițând astfel accesul ușor în cazul situațiilor de urgență. 	<ul style="list-style-type: none"> • Infrastructură rutieră precară • Drumuri de legătură între comunele din teritoriu insuficiente • Lipsa utilităților în unele localități • Infrastructură deficitară de colectare a deșeurilor • Lipsa lanțurilor scurte de desfacere a produselor agricole și alimentare din teritoriul Grupului de Acțiune Locală; • Există foarte puține servicii de agrement și divertisment • Un număr tot mai redus de evenimente culturale și tradiționale; • Starea de degradare a obiectivelor protejate, a clădirilor și monumentelor istorice • Situația precară a infrastructurii de învățământ în unele localități; • Grădinițe cu program prelungit insuficiente • Lipsa centrelor de permanență. • Tehnologii și echipamente medicale învechite în unitățile de profil • lipsa unei politici comune pentru mediu; • Lipsa infrastructurii „broadband” în unele localități.
OPORTUNITĂȚI	AMENINȚĂRI
<ul style="list-style-type: none"> • Localizare în apropierea municipiului Timișoara, ceea ce facilitează accesul locuitorilor la mari piețe de desfacere; • Posibilități de practicare a vânatului și pescuitului în zona; • Posibilități de dezvoltare a turismului prin valorificarea obiectivelor de patrimoniu cultural; • Posibilitățile de dezvoltare a microîntreprinderilor și a întreprinderilor 	<ul style="list-style-type: none"> • Slaba valorificare a patrimoniului arhitectural și cultural (în pofida potențialului foarte ridicat); • Degradarea patrimoniului cultural; • Riscuri naturale, calamități; • Extinderea zonei metropolitane - pierderea specificului rural; • Numeroasele schimbări ale legislației fiscale care afectează în mod

mici având o bună infrastructură pentru mediul de afaceri; <ul style="list-style-type: none"> • Posibilități de dezvoltare a teritoriului, prin constituirea Grupului de Acțiune Locală Colinele Recaș și astfel, facilitarea accesului la finanțare; • posibilități de colaborare în ceea ce privește o politică comună pentru mediu și a unor măsuri de prevenire a dezastrelor naturale. 	negativ microîntreprinderile și întreprinderile mici.
---	---

POPULATIA

(demografie-populație activă-îmbătrânire-nivel de instruire-cunoștințe și competențe specifice teritoriului)

PUNCTE TARI	PUNCTE SLABE
<ul style="list-style-type: none"> • Diversitate etnică, interculturalitate • Forță de muncă disponibilă • Ponderea ridicată a populației active în totalul populației • Tradiție și cunoștințe în domeniul creșterii animalelor și culturii plantelor • Cunoștințe specifice legate de cultura legumelor și a apiculturii • cunoașterea speciilor și habitatelor zonei precum si promovarea acestora 	<ul style="list-style-type: none"> • Densitate scăzută a populației • Migrarea forței de muncă active • Lipsa centrelor de formare pentru adulți • Lipsa de mobilitate a forței de muncă • lipsa unei bune informări în ceea ce privește mediul și ariile protejate • Lipsa unei informări în ceea ce privește mediul de afaceri și posibilitățile de finanțare a acestuia; • Lipsa de informare a populației în ceea ce privește serviciile sociale și medicale.
OPORTUNITĂȚI	AMENINȚĂRI
<ul style="list-style-type: none"> • Dezvoltarea infrastructurii de bandă largă și a accesului populației la aceasta; • Facilitarea accesului la informații prin organizarea în zonă a unor cursuri de formare profesională • Posibilitatea de creștere a numărului de locuri de muncă (și implicit a populației active) prin facilitarea accesului la finanțări a microîntreprinderilor, a întreprinderilor mici și a societății civil; • Promovarea, prin finanțări nerambursabile, a integrării tinerilor în viața rurală; • Posibilități de accesare a unor programe ale organizațiilor naționale sau 	<ul style="list-style-type: none"> • Scăderea nivelului de cunoștințe și competențe în domenii legate de agricultură prin migrația populației calificate • Scăderea forței de muncă prin migrația populației active • Îmbătrânirea populației • scăderea interesului pentru zonă și dezvoltarea acesteia • Segregarea minorităților.

<p>internaționale în favoarea minorităților rromice;</p> <ul style="list-style-type: none"> • Promovarea, prin finanțări nerambursabile, a formării profesionale a fermierilor; • Stimularea revenirii în țară a persoanelor plecate în străinătate, odată cu dezvoltarea zonei; • Reducerea migrației către zonele urbane prin asigurarea centrelor medicale și de servicii; • Crearea unei infrastructuri rurale care să încurajeze reducerea migrației către zona urbană; • O mai mare implicarea a populației în dezvoltarea zonei, inclusiv în politicile economice, sociale, învățământ și mediu. 	
--	--

ACTIVITĂȚI ECONOMICE

(primar- secundar-tertiar- servicii- turism)

PUNCTE TARI	PUNCTE SLABE
<ul style="list-style-type: none"> • Structură economică diversificată; • Existența unui număr mare de agenți economici; • Preocuparea pentru introducerea tehnologiilor noi; • Pondere crescută a microîntreprinderilor; • Șomaj scăzut; • Sol fertil favorabil dezvoltării culturilor agricole; • Produse locale: miere, produse lactate, vin; • Zonă geografică cu tradiție în turism balnear; • Potențial turistic crescut, inclusiv în ramurile de nișă (turism medical). 	<ul style="list-style-type: none"> • Nivelul redus de asociativitate al micilor producători agricoli; • Agricultură de semi-subsistență; • Practicarea redusă a agriculturii ecologice; • Ineficiența structurii de irigații; • Lipsa produselor tradiționale pe piețele locale (târguri); • Lipsa mărcilor locale înregistrate și promovate; • Slaba dezvoltare a activității de colectare, procesare și marketing a produselor rezultate din agricultură; • Unități de cazare insuficiente; • Artizanat și activități meșteșugărești pe cale de dispariție; • Lipsa infrastructurii medicale; • Lipsa infrastructurii moderne.
OPORTUNITĂȚI	AMENINȚĂRI
<ul style="list-style-type: none"> • Dezvoltarea antreprenoriatului; • Creșterea competitivității sectorului IMM; • Diversificarea activităților economice 	<ul style="list-style-type: none"> • Competiție la nivel național din partea firmelor puternice; • Monopolul firmelor puternic dezvoltate, la nivel local sau regional, pentru anumite produse sau servicii;

<ul style="list-style-type: none"> • Interes în creștere pentru produse locale tradiționale; • Posibilități de certificare a mărcilor de origine; • Numărul mare de persoane ce ajung în teritoriu (participând la evenimente locale) și care pot deveni consumatori ai serviciilor și produselor locale tradiționale; • Posibilități de dezvoltare turistică datorită potențialului ridicat al patrimoniului natural și cultural al zonei; • Programe de înființare a grupurilor de producători; • Profilarea turismului pe ramuri specializate (centre medicale, azile bătrâni, centre de pregătire pentru situații de urgență). 	<ul style="list-style-type: none"> • Dificultăți în obținerea certificatelor de mărci de origine, datorită reticenței la asociere a producătorilor agricoli; • Creșterea șomajului; • Lipsa promovării active a produselor și serviciilor; • Costurile ridicate ale utilajelor ce utilizează energia regenerabilă.
--	--

ORGANIZARE SOCIALĂ ȘI INSTITUȚIONALĂ
(activități asociative- ONG- organizare instituțională)

PUNCTE TARI	PUNCTE SLABE
<ul style="list-style-type: none"> • Există preocupări și interes din partea autorităților publice locale, a sectorului privat și a societății civile pentru dezvoltarea teritoriului; • Comunicare eficientă între APL și populație; • Organizare instituțională eficientă și structurată. 	<ul style="list-style-type: none"> • Bugete locale mici, care nu pot susține investiții și proiecte de dezvoltare; • Insuficienta informare asupra avantajelor fenomenului asociativ; • Numărul insuficient al asociațiilor de tip agricol și a grupurilor de producători; • Numărul insuficient al ONG -urilor în teritoriu; • Numărul insuficient al căminelor de bătrâni, al creșelor și grădinițelor cu program prelungit; • Număr scăzut de cabinete medicale de specialitate; • Îngrijire la domiciliu insuficientă; • Cămine culturale dotate insuficient sau necorespunzător; • Inexistența unor dotări moderne și performante atât la nivelul unităților de învățământ, cât și la nivelul unităților sanitare; • Lipsa posibilităților de petrecere a timpului liber, a activităților recreative și culturale.
OPORTUNITĂȚI	AMENINȚĂRI

<ul style="list-style-type: none"> • Operaționalizarea GAL; • Parteneriate între GAL-uri; • Cooperare transfrontalieră; • Implicarea ONG-urilor în furnizarea serviciilor sociale și de instruire; • Accesarea de finanțări nerambursabile pentru reabilitarea instituțiilor publice locale: școli, dispensare comunale, cămine culturale; • Accesarea de finanțări nerambursabile pentru reabilitarea și dotarea centrelor sociale și medicale; • Dezvoltarea sectorului economic care va influența în mod pozitiv sectorul social. 	<ul style="list-style-type: none"> • Remunerarea deficitară a angajaților din sectorul public poate determina scăderea capacității administrative a instituțiilor publice, prin lipsă de interes și motivare; • Schimbările politice pot afecta relațiile dintre autoritățile locale și cele județene și pot îngreuna buna derulare a proiectelor și a strategiei de dezvoltare; • Dificultăți în accesarea fondurilor nerambursabile datorită lipsei cunoștințelor în domeniu.
---	--

CAPITOLUL IV:
Obiective, priorități și domenii de intervenție

Obiective de dezvoltare rurală (Reg. UE nr.1305/2013, art. 4)	Priorități de Dezvoltare Rurală (Reg. UE nr. 1305/2013, art. 5)	Domenii de intervenție (Reg. UE nr. 1305/2013, art. 5)	Măsuri	Indicatori de rezultat ¹
i) ² (P2, P3) Obiective Transversale: Mediu și climă, Inovare ii) ³ (P4) Obiective Transversale: Mediu și climă, Inovare iii) ⁴ (P6) Obiective Transversale: Mediu	P1	1C)	M4	Nr. cursanților instruiți (Valoarea țintă: minim 100 de persoane instruite)
	P2	2A)	M6	Numărul de exploatații agricole/beneficiari sprijiniți (Valoarea-țintă: minim 5)
				Locuri de muncă create (Valoarea-țintă: minim 7).
	P3	3A)	M7	Numărul de exploatații agricole care primesc sprijin pentru participarea la sistemele de calitate, la piețele locale și la circuitele de aprovizionare scurte, precum și la grupuri/organizații de producători (Valoarea-țintă: minim 2)
	P4	4A	M4	Suprafață totală forestieră sau agricolă (ha) (Valoarea-țintă: minim 5 ha)
				Creșterea gradului de informare și conștientizare cu privire la protecția și îmbunătățirea calității mediului - populația care beneficiază din teritoriul GAL (Valoarea-țintă: minim 100 persoane).

A comentat [C1]: Prin modificarea domeniului de intervenție, Măsura 4 va corespunde necesităților populației din teritoriul GAL, astfel indicatorii de monitorizare a măsurii vor fi corelați la DI 4A și la acțiunile eligibile prin măsură.

A comentat [C2]: Prin modificarea domeniului de intervenție, Măsura 4 va corespunde necesităților populației din teritoriul GAL, astfel indicatorii de monitorizare a măsurii vor fi corelați la DI 4A și la acțiunile eligibile prin măsură.

A comentat [C3]: Prin modificarea domeniului de intervenție, Măsura 4 va corespunde necesităților populației din teritoriul GAL, astfel indicatorii de monitorizare a măsurii vor fi corelați la DI 4A și la acțiunile eligibile prin măsură.

și climă, Inovare	P6	6A)	M5	Locuri de muncă create (Valoarea-țintă: minim 7).
		6B)	M1, M2, M3,	Populație netă care beneficiază de servicii/infrastructuri îmbunătățite (Valoarea-țintă: minim 12.500 persoane): M1 - populația care beneficiază de servicii (Valoarea-țintă: minim 9.000 persoane); M2 - populația care beneficiază de servicii (Valoarea-țintă: minim 1.500 persoane), Pentru M3 - populația care beneficiază de servicii (Valoarea-țintă: minim 2.000 persoane).
		6C)	M8	6C - Populație netă care beneficiază de servicii TIC (minim 100 persoane); Numărul de gospodării la care se adresează proiectul (minim 20);

Domenii de intervenție	Indicator de monitorizare
2A, 2B, 2C+	Numărul de exploatații agricole/beneficiari sprijiniți
3A, 3B	Numărul de exploatații agricole care primesc sprijin pentru participarea la sistemele de calitate, la piețele locale și la circuitele de aprovizionare scurte, precum și la grupuri/organizații de producători
4A, 4B, 4C	Suprafață totală agricolă (ha)
4A, 4B, 4C	Suprafață totală forestieră (ha)
6A	Locuri de muncă create
6B	Populație netă care beneficiază de servicii/infrastructuri îmbunătățite
6C	Populație netă care beneficiază de servicii TIC

**CAPITOLUL V
PREZENTAREA MĂSURILOR**

DENUMIREA MĂSURII	DEZVOLTAREA MICROREGIONII PRIN REALIZARE DE INVESTIȚII ÎN INFRASTRUCTURĂ, ECHIPAMENTE ȘI DOTARE
Codul măsurii	Măsura 1/6B
Tipul măsurii	Investiții
1.DESCRIEREA GENERALĂ A MĂSURII	
1.1. Justificare și Corelare cu analiza SWOT	
Această măsură vizează îmbunătățirea infrastructurii, echiparea și dotarea Autorităților Publice Locale, precum și îmbunătățirea studiilor efectuate de către aceștia în vederea dezvoltării sustenabile a capacității administrative.	
Din analiza teritoriului și a populației se poate observa o cerere mare pentru investițiile și serviciile propuse de prezenta măsură, fapt dovedit și de analiza SWOT:	
TERITORIU	
Din punct de vedere al teritoriului pe care această măsură se va aplica, identificăm oportunitatea cât și necesitatea realizării unor investiții în ceea ce privește infrastructura publică care deservește comunitatea și care, totdată, va stimula economia (turism, creșterea interesului pentru investitori, etc.).	
<div>Puncte tari</div> <div><ul style="list-style-type: none">Existența edificiilor și monumentelor de o mare valoare istoricăPosibilitate de practicare a diverselor tipuri de turism</div>	<div>Puncte slabe</div> <div><ul style="list-style-type: none">Starea de degradare a obiectivelor protejate, a clădirilor și monumentelor istorice</div>
<div>Oportunități</div> <div><ul style="list-style-type: none">Posibilități de dezvoltare a turismului prin valorificarea obiectivelor de patrimoniu cultural</div>	<div>Riscuri</div> <div>Degradarea patrimoniului cultural</div>
POPULAȚIE	
Populația este elementul cheie al oricărei activități, motiv pentru care se poate constata la nivel de GAL necesitatea implementării acestei măsuri.	
<div>Puncte tari</div> <div><ul style="list-style-type: none">Diversitate etnică, interculturalitate</div>	<div>Puncte slabe</div> <div><ul style="list-style-type: none">Migrarea forței de muncă active</div>
<div>Oportunități</div> <div><ul style="list-style-type: none">Crearea unei infrastructuri rurale care să încurajeze reducerea migrației către zona urbană</div>	<div>Riscuri</div> <div><ul style="list-style-type: none">Scăderea forței de muncă prin migrația populației activeÎmbătrânirea populației</div>
ACTIVITĂȚI ECONOMICE	
Pentru realizarea unei dezvoltări active, este necesară dezvoltarea economică a zonei și realizarea unei infrasctructuri care să permită membrilor comunității accesul la serviciile și infrasctructura modernă.	
<div>Puncte tari</div>	<div>Puncte slabe</div>

<ul style="list-style-type: none"> • Preocuparea pentru introducerea tehnologiilor noi. 	Lipsa infrastructurii moderne.
Oportunități	Riscuri
<ul style="list-style-type: none"> • Posibilitati de dezvoltare turistica datorita potentialului ridicat al patrimoniului natural si cultural al zonei 	<ul style="list-style-type: none"> • Lipsa promovării produselor și serviciilor locale

ORGANIZARE SOCIALA ȘI INSTITUȚIONALĂ

Un rol important în realizarea oricărei creșteri atât privind zona cât și populația o o au în aceeași măsură organizarea socială cât și autoritatea publică/instituțiile. În prezentul caz discutăm de măsuri ce au ca fundament asigurarea unor condiții necesare membrilor comunității din punct de vedere al informării, accesului la serviciile publice și infrastructură însoțită de o echipare și/sau dotare modernă.

Puncte tari	Puncte slabe
<ul style="list-style-type: none"> • Există preocupări și interes din partea autorităților publice locale, a sectorului privat și a societății civile pentru dezvoltarea teritoriului. 	<ul style="list-style-type: none"> • Bugete locale mici, care nu pot susține investiții și proiecte de dezvoltare.
Oportunități	Riscuri
<ul style="list-style-type: none"> • Accesarea de finanțări nerambursabile pentru reabilitarea instituțiilor publice locale: școli, dispensare comunale, cămine culturale, etc; • Implicarea activă a Grupurilor de Acțiune locală în dezvoltarea localităților și a regiunii. 	<ul style="list-style-type: none"> • Remunerarea deficitară a angajaților din sectorul public poate determina scăderea capacității administrative a instituțiilor publice, prin lipsă de interes și motivare; • Dificultăți în accesarea fondurilor nerambursabile datorită lipsei cunoștințelor în domeniu.

1.2. Obiectivul de dezvoltare rurală al Reg(UE) 1305/2013	(c) obținerea unei dezvoltări teritoriale echilibrate a economiilor și comunităților rurale, inclusiv crearea și menținerea de locuri de muncă.
1.3.Obiectivul specific al măsurii	<ul style="list-style-type: none"> • îmbunătățirea condițiilor de viață a locuitorilor prin amenajarea spațiilor publice locale (de ex. parcuri, terenuri de joc, piețe de valorificare a produselor locale, etc.); • îmbunătățirea serviciilor publice locale prin achiziția de echipamente necesare; • îmbunătățirea siguranței publice prin înființarea și/sau modernizarea rețelelor de iluminat public și prin instalarea sistemelor de supraveghere; • îmbunătățirea infrastructurii de agrement și turistic de uz public.
1.4. Contribuție la prioritatea/prioritățile	P6: Promovarea incluziunii sociale, a reducerii sărăciei și a dezvoltării economice în zonele rurale.

prevăzute la art. 5, Reg.(UE) nr.1305/2013	
1.5. Corespunde obiectivelor art. 20 din Reg.(UE) nr.1305/2013	Servicii de bază și reînnoirea satelor în zonele rurale
1.6. Contribuție la domeniul/domeniile de intervenție	6B Încurajarea dezvoltării locale în zonele rurale.
1.7. Contribuția la obiectivele transversale ale Reg.(UE) 1305/2013	<p>Inovare: Sprijinul acordat în vederea îmbunătățirii infrastructurii, a echipării și dotării Autorităților Publice Locale va aduce un aport considerabil în dezvoltarea echilibrată a unităților administrative-teritoriale care vor beneficia de aceeași măsură, contribuind indirect la îmbunătățirea calității vieții în zona LEADER propusă.</p> <p>Mediu și Clima: Infrastructura modernă, Echipamentele noi (moderne) și studiile elibigibile prin această măsură vor contribui la reducerea emisiilor poluante și la eficientizare energetică a clădirilor și echipamentelor utilizate de către beneficiari.</p>
1.8. Complementaritatea cu alte măsuri din SDL	<p>M1 și M2 - Raportul de complementaritate dintre Măsura 1 și Măsura 2 este rezultat prin faptul că cele două măsuri (M1 și M2) sunt menite să sprijine același tip de beneficiari direcți (ADI și APL, la M2 putând aplica și ONG-urile /Întreprinderile sociale), iar beneficiarii indirecti ai Măsurii 2 se regăsesc în cei ai M1. Totodată, cele două măsuri impun condiții de eligibilitate și criterii de selecție identice. Astfel, M2 se adresează celor care au beneficiat de finanțare directă sau indirectă prin M1.</p> <p>M1 și M3 - Cele două măsuri sunt complementare datorită oportunităților de finanțare care se adresează direct Autorităților Publice Locale, pe lângă alți posibili beneficiari și având ca beneficiari indirecti întreaga populație a microregiunii Colinele Recaș. În concluzie, apreciem că M3 se adresează celor care au beneficiat de finanțare prin M1.</p> <p>M1 și M8 - Cele două măsuri care aduc o mare contribuție domeniului de intervenție „6B) Încurajarea dezvoltării locale în zonele rurale” sunt complementare, beneficiarii indirecti din cadrul M8 regăsindu-se în cei ai M1. Totodată, în cadrul ambelor Măsuri, pot fi beneficiari direcți Autoritățile Publice Locale. Astfel, M8 se adresează celor care au beneficiat</p>

	de finanțare prin M1.
1.9. Sinergia cu alte măsuri din SDL	Măsura 2/6B, Măsura 3/6B, Măsura 5/6A și Măsura 8/6C
2. VALOAREA ADĂUGATĂ A MĂSURII	
Prezenta măsură contribuie la principalele obiective ale Strategiei de Dezvoltare Locală având un impact major asupra îmbunătățirii capacității administrative locale și venind în sprijinul autorităților publice de a gestiona situațiile cu care se confruntă. Teritoriul propus necesită un management bun pentru o dezvoltare unitară. Măsura susține adaptarea administrațiilor publice locale la nevoile actuale ale populației LEADER din teritoriul propus și la eficientizarea energetică a investițiilor prin utilizarea energiei regenerabile.	
3. TRIMITERI LA ALTE ACTE LEGISLATIVE	
Regulamentul (UE) nr. 1303/2013; Regulamentul (UE) nr. 1305/2013; Regulamentul (UE) nr. 807/2014; Regulamentul (UE) nr. 1407/2013; Legea nr. 215/2001 a administrației publice locale - republicată, cu modificările și completările ulterioare; Hotărârea Guvernului nr. 26/2000 cu privire la asociații și fundații, cu modificările și completările ulterioare; Recomandarea 2003/361/CE din 6 mai 2003 privind definirea microîntreprinderilor și a întreprinderilor mici și mijlocii; Hotărârea Guvernului nr. 28/2008 privind aprobarea conținutului-cadru al documentației tehnico-economice aferente investițiilor publice, precum și a structurii și metodologiei de elaborare a devizului general pentru obiective de investiții și lucrări de intervenții. Legea nr. 31/1990 privind societățile comerciale - Republicare, cu modificările și completările ulterioare; Legea 219/2015 privind economia socială; Ordonanța de urgență a Guvernului nr. 6/2011 pentru stimularea înființării și dezvoltării microîntreprinderilor de către întreprinzătorii debutanți în afaceri, cu modificările și completările ulterioare; Legea nr. 571/ 2003 privind Codul Fiscal, cu modificările și completările ulterioare; Legea nr. 346/ 2004 privind stimularea înființării și dezvoltării întreprinderilor mici și mijlocii, cu modificările și completările ulterioare.	
4. BENEFICIARI DIRECTI/INDIRECTI (GRUP ȚINTĂ)	
4.1. Beneficiari direcți	Asociațiile de Dezvoltare intercomunitară; Autoritățile Publice Locale; Societățile comerciale de drept privat în care acționar unic sau majoritar sunt Consiliile Locale ale Autorităților Publice Locale.
4.2. Beneficiari indirecti	Persoane fizice și juridice din microregiunea Colinele Recaș.
5. TIP DE SPRIJIN (CONFORM ART. 67 DIN REG. (UE) NR.1303/2013)	
<ul style="list-style-type: none"> • rambursare a cheltuielilor eligibile efectuate și plătite efectiv; 	

<ul style="list-style-type: none"> • plată în avans, cu condiția constituirii unei garanții financiare corespunzătoare procentului de 100% din valoarea avansului, în conformitate cu articolul 45(4) și articolul 63 din Regulamentul 1305/2014 și a legislației naționale în vigoare.
6. TIPURI DE ACȚIUNI ELIGIBILE ȘI NEELIGIBILE
6.1. Acțiuni eligibile pentru proiecte de investiții
<ul style="list-style-type: none"> • Construcția, extinderea și/sau modernizarea și dotarea clădirilor publice; • Realizarea de parcuri și piețe locale; • Achiziție de echipamente specializate necesare instituțiilor publice și care ajută autoritățile publice în gestionarea administrației locale și deservesc comunitatea; • Extinderea și/sau modernizarea rețelelor de iluminat public; • Dotare cu aparate de supraveghere video a comunităților locale; • Investiții intangibile: achiziționarea de software și achiziționarea de brevete, licențe, drepturi de autor, mărci necesare promovării mediului rural și urban (orașe sub 20.000 de locuitori).
7. CONDIȚII DE ELIGIBILITATE
7.1. Pentru proiectele de investiții
<ul style="list-style-type: none"> • Solicitantul să se încadreze în categoria beneficiarilor eligibili; • Solicitantul nu trebuie să fie în insolvență sau incapacitate de plată; • Solicitantul se angajează să asigure întreținerea/mentenanța investiției pe o perioadă de minim 5 ani, de la ultima plată; • Investiția să se încadreze în tipul de sprijin prevăzut prin măsură; • Investiția trebuie să fie în corelare cu strategia de dezvoltare locală și/sau județeană aprobată; • Investiția să se realizeze în teritoriul LEADER propus.
8. CRITERII DE SELECȚIE
<ul style="list-style-type: none"> • Numărul de locuitori care beneficiază de servicii/infrastructură îmbunătățită; • Investiția include măsuri de îmbunătățire a calității mediului înconjurător și de creștere a eficienței energetice; • Dotarea clădirilor cu sisteme care utilizează energie regenerabilă; • Solicitanții care nu au primit anterior sprijin comunitar pentru o investiție similară;
9. SUME (APLICABILE) ȘI RATA SPRIJINULUI
9.1. Justificare
Alocarea financiară sprijină dezvoltarea capacității administrative încurajând beneficiarii să-și îmbunătățească atât managementul cât și infrastructura necesară unei bune gospodării. La stabilirea cuantumului s-a ținut cont de numărul populației deservite și de numărul localităților din teritoriul Grupului de Acțiune Locală Colinele Recaș.
9.2. Sume (aplicabile) și rata sprijinului
Sprijinul public nerambursabil acordat în cadrul acestei măsuri va fi de 100% din totalul cheltuielilor eligibile pentru proiectele de utilitate publică, negeneratoare de venit și 90% din totalul cheltuielilor eligibile pentru proiectele generatoare de venit, și nu va depăși 180.000 euro/proiect.
10. INDICATORI DE MONITORIZARE
6B - Populație netă care beneficiază de servicii/infrastructuri îmbunătățite (Valoarea-țintă: minim 9.000 persoane);

11. CARACTERUL INOVATIV

Prezenta măsura vine în sprijinul instituțiilor publice, finanțând printre altele dotarea și echiparea acestora cu utilaje sau bunuri ce pot promova și folosirea energiei regenerabile (energie verde). Totodată trebuie avut în vedere aportul la dezvoltarea ce va fi adus de diversele studii și documentații elaborate în conformitate cu prevederile europene, acestea putând fi finanțate prin prezenta măsură.

DENUMIREA MĂSURII	INFRASTRUCTURĂ SOCIALĂ ȘI MEDICALĂ								
Codul măsurii	Măsura 2/6B								
Tipul măsurii	Investiții								
1.DESCRIEREA GENERALĂ A MĂSURII									
1.1. Justificare și Corelare cu analiza SWOT									
<p>Această măsură vizează îmbunătățirea sectorului social și medical prin realizarea unor investiții în centre comunitare sociale și/sau infrastructură socială, echiparea și/sau dotare medicală ce au ca scop deservirea nevoilor populației și/sau pregătirea pentru situații de urgență și/sau asistență medicală comunitară și socială pentru locuitorii din teritoriul Grupului de Acțiune Locală Colinele Recaș.</p>									
TERITORIU									
<p>Din punct de vedere al teritoriului pe care această măsură se va aplica, identificăm oportunitatea cât și necesitatea realizării unor investiții în ceea ce privește infrastructura socială de informare, prevenție și infrastructura medicală.</p>									
<table> <tr> <th>Puncte tari</th><th>Puncte slabe</th></tr> <tr> <td> <ul style="list-style-type: none"> Existența căilor de acces între UAT, permițând astfel accesul ușor în cazul situațiilor de urgență. </td><td> <ul style="list-style-type: none"> Lipsa centrelor de permanență. </td></tr> <tr> <th>Oportunități</th><th>Riscuri</th></tr> <tr> <td> <ul style="list-style-type: none"> Posibilități de dezvoltare a teritoriului, prin constituirea Grupului de Acțiune Locală Colinele Recaș și astfel, facilitarea accesului la finanțare. </td><td> <p>Riscuri naturale, calamități.</p> </td></tr> </table>	Puncte tari	Puncte slabe	<ul style="list-style-type: none"> Existența căilor de acces între UAT, permițând astfel accesul ușor în cazul situațiilor de urgență. 	<ul style="list-style-type: none"> Lipsa centrelor de permanență. 	Oportunități	Riscuri	<ul style="list-style-type: none"> Posibilități de dezvoltare a teritoriului, prin constituirea Grupului de Acțiune Locală Colinele Recaș și astfel, facilitarea accesului la finanțare. 	<p>Riscuri naturale, calamități.</p>	
Puncte tari	Puncte slabe								
<ul style="list-style-type: none"> Existența căilor de acces între UAT, permițând astfel accesul ușor în cazul situațiilor de urgență. 	<ul style="list-style-type: none"> Lipsa centrelor de permanență. 								
Oportunități	Riscuri								
<ul style="list-style-type: none"> Posibilități de dezvoltare a teritoriului, prin constituirea Grupului de Acțiune Locală Colinele Recaș și astfel, facilitarea accesului la finanțare. 	<p>Riscuri naturale, calamități.</p>								
POPULAȚIE									
<p>Populația este elementul cheie al oricărei activități, motiv pentru care se poate constata la nivel de GAL necesitatea implementării acestei măsuri, mai ales în măsura în care teritoriul se bucură de o diversitate etnică, intercurtularitate.</p>									
<table> <tr> <th>Puncte tari</th><th>Puncte slabe</th></tr> <tr> <td> <ul style="list-style-type: none"> Diversitate etnică, interculturalitate; Forță de muncă disponibilă; Ponderea ridicată a populației active în totalul populației. </td><td> <ul style="list-style-type: none"> Lipsa centrelor de formare pentru adulți; Lipsa de informare a populației în ceea ce privește serviciile sociale și medicale. </td></tr> <tr> <th>Oportunități</th><th>Riscuri</th></tr> <tr> <td> <ul style="list-style-type: none"> Stimularea revenirii în țară a persoanelor plecate în străinătate, odată cu dezvoltarea zonei; Reducerea migrației către zonele urbane prin asigurarea centrelor medicale și de servicii; Crearea unei infrastructuri rurale care să încurajeze reducerea migrației către zona urbană; O mai mare implicare a populației în dezvoltarea zonei, inclusiv în politicile economice, sociale, învățământ și mediu. </td><td> <ul style="list-style-type: none"> Scăderea forței de muncă prin migrația populației active; Îmbătrânirea populației; Segregarea minorităților. </td></tr> </table>	Puncte tari	Puncte slabe	<ul style="list-style-type: none"> Diversitate etnică, interculturalitate; Forță de muncă disponibilă; Ponderea ridicată a populației active în totalul populației. 	<ul style="list-style-type: none"> Lipsa centrelor de formare pentru adulți; Lipsa de informare a populației în ceea ce privește serviciile sociale și medicale. 	Oportunități	Riscuri	<ul style="list-style-type: none"> Stimularea revenirii în țară a persoanelor plecate în străinătate, odată cu dezvoltarea zonei; Reducerea migrației către zonele urbane prin asigurarea centrelor medicale și de servicii; Crearea unei infrastructuri rurale care să încurajeze reducerea migrației către zona urbană; O mai mare implicare a populației în dezvoltarea zonei, inclusiv în politicile economice, sociale, învățământ și mediu. 	<ul style="list-style-type: none"> Scăderea forței de muncă prin migrația populației active; Îmbătrânirea populației; Segregarea minorităților. 	
Puncte tari	Puncte slabe								
<ul style="list-style-type: none"> Diversitate etnică, interculturalitate; Forță de muncă disponibilă; Ponderea ridicată a populației active în totalul populației. 	<ul style="list-style-type: none"> Lipsa centrelor de formare pentru adulți; Lipsa de informare a populației în ceea ce privește serviciile sociale și medicale. 								
Oportunități	Riscuri								
<ul style="list-style-type: none"> Stimularea revenirii în țară a persoanelor plecate în străinătate, odată cu dezvoltarea zonei; Reducerea migrației către zonele urbane prin asigurarea centrelor medicale și de servicii; Crearea unei infrastructuri rurale care să încurajeze reducerea migrației către zona urbană; O mai mare implicare a populației în dezvoltarea zonei, inclusiv în politicile economice, sociale, învățământ și mediu. 	<ul style="list-style-type: none"> Scăderea forței de muncă prin migrația populației active; Îmbătrânirea populației; Segregarea minorităților. 								

ACTIVITĂȚI ECONOMICE

Pentru realizarea unei dezvoltări active, este necesară dezvoltarea economică a zonei și realizarea unei infrastructuri care să permită membrilor comunității accesul la serviciile și infrastructura modernă.

Puncte tari	Puncte slabe
<ul style="list-style-type: none">• Preocuparea pentru introducerea tehnologiilor noi;• Potențial turistic crescut, inclusiv în ramurile de nișă (turism medical).	<ul style="list-style-type: none">• Lipsa infrastructurii moderne.
Oportunități	Riscuri
<ul style="list-style-type: none">• Profilarea turismului pe ramuri specializate (centre medicale, azile bătrâni, centre de pregătire pentru situații de urgență).	<ul style="list-style-type: none">• Lipsa promovării produselor și serviciilor locale

ORGANIZARE SOCIALA ȘI INSTITUȚIONALĂ

Un rol important în realizarea oricărei creșteri atât privind zona cât și populația o o au în aceeași măsură organizarea socială cât și autoritatea publică/instituțiile. În prezentul caz discutăm de măsuri care au ca fundament asigurarea unor condiții necesare membrilor comunității din punct de vedere al informării, accesului la serviciile publice și infrastructură însoțită de dotare modernă.

Puncte tari	Puncte slabe
<ul style="list-style-type: none">• Există preocupări și interes din partea autorităților publice locale, a sectorului privat și a societății civile pentru dezvoltarea teritoriului.	<ul style="list-style-type: none">• Numărul insuficient al căminelor de bătrâni, al creșelor și grădinițelor cu program prelungit;• Număr scăzut de cabinete medicale de specialitate;• Îngrijire la domiciliu insuficientă;
Oportunități	Riscuri
<ul style="list-style-type: none">• Accesarea de finanțări nerambursabile pentru reabilitarea, echiparea și dotarea centrelor sociale și medicale;• Implicarea activă a Grupurilor de Acțiune locală în dezvoltarea localităților și a regiunii.• Implicarea ONG-urilor în furnizarea serviciilor sociale și de intruire• Dezvoltarea sectorului economic care va influența în mod pozitiv sectorul social.	<ul style="list-style-type: none">• Remunerarea deficitară a angajaților din sectorul public poate determina scăderea capacității administrative a instituțiilor publice, prin lipsă de interes și motivare;• Dificultăți în accesarea fondurilor nerambursabile datorită lipsei cunoștințelor în domeniu.

1.2. Obiectivul de dezvoltare rurală al Reg(UE) 1305/2013	(c) obținerea unei dezvoltări teritoriale echilibrate a economiilor și comunităților rurale, inclusiv crearea și menținerea de locuri de muncă.
1.3.Obiectivul specific al măsurii	<ul style="list-style-type: none">• îmbunătățirea condițiilor de viață a locuitorilor prin îmbunătățirea infrastructurii sociale și medicale;• îmbunătățirea serviciilor sociale și medicale;• îmbunătățirea și dezvoltarea spațiului rural și a mediului urban (orașe sub 20.000 de locuitori);

1.4. Contribuție la prioritatea/prioritățile prevăzute la art. 5, Reg.(UE) nr.1305/2013	P6: Promovarea incluziunii sociale, a reducerii sărăciei și a dezvoltării economice în zonele rurale.
1.5. Corespunde obiectivelor art. 20 din Reg.(UE) nr.1305/2013	Servicii de bază și reînnoirea satelor în zonele rurale
1.6. Contribuție la domeniul/domeniile de intervenție	6B Încurajarea dezvoltării locale în zonele rurale.
1.7. Contribuția la obiectivele transversale ale Reg.(UE) 1305/2013	Inovare: Înființarea unui centru complex care va veni în sprijinul populației atât din punct de vedere al serviciilor medicale, cât și din punct de vedere al sprijinului social, va reprezenta un element inedit pe teritoriul Grupului de Acțiune Locală care va coagula mai multe păături sociale astfel încât să elimine posibilitatea unei segregări a cetățenilor care provin din medii defavorizate. Mediu și Clima: Adaptarea sau înființarea unei infrastructuri cu o mai bună eficiență energetică, precum și dotarea acestora cu sisteme care utilizează energia regenerabilă.
1.8. Complementaritatea cu alte măsuri din SDL	M1 și M2 - Raportul de complementaritate dintre Măsura 1 și Măsura 2 este rezultat prin faptul că cele două măsuri (M1 și M2) sunt menite să sprijine același tip de beneficiari direcți (ADI și APL, la M2 putând aplica și ONG-urile /Întreprinderile sociale), iar beneficiarii indirecti ai Măsurii 2 se regăsesc în cei ai M1. Totodată, cele două măsuri impun condiții de eligibilitate și criterii de selecție identice. Astfel, M2 se adresează celor care au beneficiat de finanțare directă sau indirectă prin M1. M2 și M3 - Beneficiarii direcți (Autoritățile Publice Locale, ONG-urile) și cei indirecti (Beneficiarii indirecti ai M2 făcând parte din cei menționați în M3), precum asemănarea condițiilor de eligibilitate și a criteriilor de selecție conferă celor două măsuri menționate un strâns raport de complementaritate. Măsura 3 analizată se adresează celor care au beneficiat de finanțare direct sau indirect (în calitate de beneficiar final) pe măsura 2.
1.9. Sinergia cu alte măsuri din SDL	Măsura 1/6B, Măsura 3/6B, Măsura 5/6A și Măsura 8/6C
2. VALOAREA ADĂUGATĂ A MĂSURII	
Înființarea și/sau modernizarea centrelor comunitare și de asistență medicală comunitară și socială reprezintă o abordare complexă pentru soluționarea privind accesibilizarea serviciilor de bază pentru populația din satele izolate și greu accesibile, inclusiv pentru persoanele cu dizabilități. Aria de deservire a centrelor comunitare	

multifuncționale va avea un impact mare, acoperind mai multe Unități Administrative Teritoriale din teritoriu propus. Crearea locurilor de muncă astfel reducând migrația forței de muncă medicale în afara țării.

3. TRIMITERI LA ALTE ACTE LEGISLATIVE

Regulamentul (UE) nr. 1303/2013;
Regulamentul (UE) nr. 1305/2013 (art. 20, art. 35);
Regulamentul (UE) nr. 807/2014;
Regulamentul (UE) nr. 1407/2013;
Legea nr. 215/2001 a administrației publice locale - republicată, cu modificările și completările ulterioare;
Hotărârea Guvernului nr. 26/2000 cu privire la asociații și fundații, cu modificările și completările ulterioare;
Legea asistenței sociale nr. 292 din 2011;
Legea nr. 219 din 23 iulie 2015 privind economia socială.
Legea nr. 272/2004 privind protecția și promovarea drepturilor copilului, republicată;
Legea nr. 448/2006 privind protecția și promovarea drepturilor persoanelor cu handicap, republicată, cu modificările și completările ulterioare;
Legea nr. 292/2011 a asistenței sociale, cu modificările și completările ulterioare;
Legea nr. 197/2012 privind asigurarea calității în domeniul serviciilor sociale, cu modificările și completările ulterioare;
Legea nr. 219/2015 privind economia socială;
Ordonanța Guvernului nr. 68/2003 privind serviciile sociale, cu modificările și completările ulterioare;
Hotărârea Guvernului nr. 539/2005 pentru aprobarea Nomenclatorului instituțiilor de asistență socială și a structurii orientative de personal, a Regulamentului-cadru de organizare și funcționare a instituțiilor de asistență socială, precum și a Normelor metodologice de aplicare a prevederilor Ordonanței Guvernului nr. 68/2003 privind serviciile sociale, cu modificările și completările ulterioare;
Hotărârea Guvernului nr. 268/2007 privind aprobarea Normelor metodologice de aplicare a prevederilor Legii nr. 448/2006 privind protecția și promovarea drepturilor persoanelor cu handicap, cu modificările și completările ulterioare;
Hotărârea Guvernului nr. 1113/2014 privind aprobarea strategiei naționale pentru protecția și promovarea drepturilor copilului pentru perioada 2014-2020 și a Planului operațional pentru implementarea Strategiei naționale pentru protecția și promovarea drepturilor copilului 2014 - 2016;
Hotărârea Guvernului nr. 118/2014 pentru aprobarea normelor metodologice de aplicare a prevederilor Legii nr. 197/2012 privind asigurarea calității în domeniul serviciilor sociale;
Hotărârea Guvernului nr. 18/2015 pentru aprobarea Strategiei Guvernului României de incluziune a cetățenilor români aparținând minorității rome pentru perioada 2015-2020, cu modificările și completările ulterioare;
Hotărârea Guvernului nr. 383/2015 pentru aprobarea Strategiei Naționale privind incluziunea socială și reducerea sărăciei pentru perioada 2015-2020;
Hotărârea Guvernului nr. 867/2015 pentru aprobarea Nomenclatorului serviciilor sociale, precum și a regulamentelor-cadru de organizare și funcționare a serviciilor sociale;
Ordinul ministrului muncii, familiei și protecției sociale nr. 1372/2010 privind aprobarea Procedurii de autorizare a unităților protejate;
Ordinul viceprim-ministrului, ministrul dezvoltării regionale și administrației publice nr. 189/2013 pentru aprobarea reglementării tehnice "Normativ privind adaptarea clădirilor civile și spațiului urban la nevoile individuale ale persoanelor cu handicap, indicativ NP 051-2012 - Revizuire NP 051/2000";
Ordinul ministrului muncii, familiei, protecției sociale și persoanelor vârstnice nr. 1838/2014 privind aprobarea liniilor de subvenționare prioritare în domeniul asistenței sociale pentru anul 2015, respectiv unitățile de asistență socială și capitolele de cheltuieli

pentru care asociațiile și fundațiile pot solicita subvenții de la bugetul de stat, pentru anul 2015, în baza prevederilor Legii nr. 34/1998 privind acordarea unor subvenții asociațiilor și fundațiilor române cu personalitate juridică, care înființează și administrează unități de asistență socială;

Ordinul ministrului muncii, familiei, protecției sociale și persoanelor vârstnice nr. 424/2014 privind aprobarea criteriilor specifice care stau la baza acreditării furnizorilor de servicii sociale;

Ordinul ministrului muncii, familiei, protecției sociale și persoanelor vârstnice nr. 2126/2014 privind aprobarea Standardelor minime de calitate pentru acreditarea serviciilor sociale destinate persoanelor vârstnice, persoanelor fără adăpost, tinerilor care au părăsit sistemul de protecție a copilului și altor categorii de persoane adulte aflate în dificultate, precum și pentru serviciile acordate în comunitate, serviciilor acordate în sistem integrat și cantinelor sociale;

Ordinul ministrului muncii, familiei, protecției sociale și persoanelor vârstnice nr. 31/2015 privind aprobarea Instrucțiunilor pentru completarea fișelor de autoevaluare pentru serviciile destinate prevenirii separării copilului de părinții săi, precum și pentru realizarea protecției speciale a copilului separat, temporar sau definitiv, de părinții săi;

Ordinul ministrului muncii, familiei, protecției sociale și persoanelor vârstnice nr. 67/2015 privind aprobarea Standardelor minime de calitate pentru acreditarea serviciilor sociale destinate persoanelor adulte cu dizabilități;

Ordinul ministrului muncii, familiei, protecției sociale și persoanelor vârstnice nr. 1343/2015 privind aprobarea Instrucțiunilor de completare a fișelor de autoevaluare pentru serviciile sociale din domeniul protecției victimelor violenței în familie.

Directiva Consiliului Uniunii Europene nr. 2000/43/CE din 29 iunie 2000 de punere în aplicare a principiului egalității de tratament între persoane, fără deosebire de rasă sau origine etnică;

Directiva Consiliului Uniunii Europene nr. 2000/78/CE din 27 noiembrie 2000 de creare a unui cadru general în favoarea egalității de tratament în ceea ce privește încadrarea în muncă și ocuparea forței de muncă;

Legea nr. 30/1994 privind ratificarea Convenției pentru apărarea drepturilor omului și a libertăților fundamentale și a protocoalelor adiționale la aceasta convenție;

Legea nr. 33/1995 privind ratificarea Convenției-cadru pentru protecția minorităților naționale, încheiată la Strasbourg la 1 februarie 1995;

Legea nr. 76/2002 privind sistemul asigurărilor pentru șomaj și stimularea ocupării forței de muncă, cu modificările și completările ulterioare;

Legea nr. 116/2002 privind prevenirea și combaterea marginalizării sociale, cu modificările și completările ulterioare;

Ordonanța Guvernului nr. 137/2000 privind prevenirea și sancționarea tuturor formelor de discriminare, republicată;

Hotărârea Guvernului nr. 1149/2002 pentru aprobarea Normelor Metodologice de aplicare a prevederilor Legii nr. 116/2002 privind prevenirea și combaterea marginalizării sociale, cu modificările și completările ulterioare;

Hotărârea Guvernului nr. 1071/2013 privind aprobarea Strategiei Naționale pentru Ocuparea Forței de Muncă 2014 - 2020 și a Planului de acțiuni pe perioada 2014-2020 pentru implementarea Strategiei naționale;

Ordinul ministrului educației, cercetării și tineretului nr. 1540/2007 privind interzicerea segregării școlare a copiilor romi și aprobarea Metodologiei pentru prevenirea și eliminarea segregării școlare a copiilor romi.

Programul Operațional Capital Uman (POCU) 2014 - 2020 - Axa prioritară 5 - Obiectiv specific 5.2.

4. BENEFICIARI DIRECTI/INDIRECTI (GRUP ȚINTĂ)

4.1. Beneficiari direcți	Asociațiile de Dezvoltare intercomunitară;
--------------------------	--

	<p>Autoritățile Publice Locale; Organizațiile non-guvernamentale, inclusiv GAL Colinele Recaş, cu respectarea legislației specifice sub rezerva aplicării măsurilor de evitare a conflictului de interese;</p> <p>Întreprinderi sociale;</p>
4.2. Beneficiari indirecti	<p>Minoritățile; Persoanele excluse social; Persoanele cu dizabilități; Persoanele vârstnice; Copiii.</p>
5. TIP DE SPRIJIN (CONFORM ART. 67 DIN REG. (UE) NR.1303/2013)	
<ul style="list-style-type: none"> • rambursare a cheltuielilor eligibile efectuate și plătite efectiv; • plată în avans, cu condiția constituirii unei garanții financiare corespunzătoare procentului de 100% din valoarea avansului, în conformitate cu articolul 45(4) și articolul 63 din Regulamentul 1305/2014 și a legislației naționale în vigoare. 	
6. TIPURI DE ACȚIUNI ELIGIBILE ȘI NEELIGIBILE	
<ul style="list-style-type: none"> • Construcția, extinderea și/sau modernizarea și dotarea clădirilor sociale și medicale de interes public; <p>Înființarea, modernizarea și/sau dotarea cu echipamente a centrelor comunitare multifuncționale;</p> <p>Autoutilitare medicale;</p> <p>Achiziție de echipamente specializate necesare centrelor sociale și medicale;</p> <p>Dotare cu echipamente de IT necesare activităților propuse.</p>	
7. CONDIȚII DE ELIGIBILITATE	
<ul style="list-style-type: none"> • Solicitantul să se încadreze în categoria beneficiarilor eligibili; • Solicitantul nu trebuie să fie în insolvență sau incapacitate de plată; • Solicitantul se angajează să asigure întreținerea/mentenanța investiției pe o perioadă de minim 5 ani, de la ultima plată; • Investiția să se încadreze în tipul de sprijin prevăzut prin măsură; • Investiția trebuie să fie în corelare cu strategia de dezvoltare locală și/sau județeană aprobată; • Investiția să se realizeze în teritoriul LEADER propus. • Sustenabilitatea proiectului va fi asigurată de către beneficiarul/beneficiarii acestei Măsuri (M2) din surse proprii, din alte surse de finanțare și/sau din finanțarea propusă de Programul Operațional Capitalul Uman - Obiectivul specific 5.2. • Proiectele de infrastructură socială trebuie să asigure funcționarea prin operaționalizarea infrastructurii de către o entitate acreditată ca furnizor de servicii sociale; beneficiarii măsurilor de finanțare a infrastructurii sociale trebuie să asigure sustenabilitatea proiectelor din surse proprii sau prin obținerea finanțării în cadrul Axei 5 POCU, prin depunerea unui proiect distinct cu respectarea condițiilor specifice POCU; Prin aceste proiecte nu pot fi finanțate infrastructuri de tip rezidențial; • Investiția trebuie să respecte Planul Urbanistic General în vigoare. • Investiția trebuie să demonstreze necesitatea, oportunitatea și potențialul economic al acesteia 	
8. CRITERII DE SELECȚIE	
<ul style="list-style-type: none"> • Numărul de locuitori care beneficiază de servicii/infrastructură îmbunătățită; • Investiția include măsuri de îmbunătățire a calității mediului înconjurător și de creștere a eficienței energetice; • Dotarea clădirilor cu sisteme care utilizează energie regenerabilă; 	

<ul style="list-style-type: none"> Solicitanții care nu au primit anterior sprijin comunitar pentru o investiție similară;
9. SUME (APLICABILE) ȘI RATA SPRIJINULUI
9.1. Justificare
Alocarea financiară sprijină dezvoltarea infrastructurii sociale și medicale. La stabilirea cuantumului s-a ținut cont de numărul populației deservite și de numărul localităților din teritoriul Grupului de Acțiune Locală Colinele Recaș, care vor fi afectate de această măsură.
9.2. Sume (aplicabile) și rata sprijinului
Sprijinul public nerambursabil acordat în cadrul acestei măsuri va fi de 100% din totalul cheltuielilor eligibile pentru proiectele de utilitate publică, negeneratoare de venit/generatoare de venit de utilitate publică și nu va depăși 180.000 euro;
10. INDICATORI DE MONITORIZARE
6B - Populație netă care beneficiază de servicii/infrastructuri îmbunătățite (Valoarea-țintă: minim 1.500 persoane);
Caracterul inovativ al prezentei măsuri reiese chiar din faptul că, pentru prima dată, comunitatea locală se implică în ceea ce înseamnă integrarea minorităților la nivel zonal și nu neapărat se conformează la normele deja impuse. Este un prim pas oferind posibilitatea dezvoltării unei strategii de integrare aplicată pentru comunitate, cu nevoile și tradițiile acesteia.

DENUMIREA MĂSURII	PROMOVAREA ACTIVITĂȚILOR SPORTIVE, CULTURALE ȘI LOCALE, PRECUM ȘI SPRIJINIREA CAPACITĂȚII ADMINISTRATIVE A SOCIETĂȚII CIVILE
Codul măsurii	Măsura 3/6B
Tipul măsurii	Investiții și Servicii
1.DESCRIEREA GENERALĂ A MĂSURII	
1.1. Justificare și Corelare cu analiza SWOT	
<p>Măsura "PROMOVAREA ACTIVITĂȚILOR SPORTIVE, CULTURALE ȘI LOCALE" contribuie la dezvoltarea turismului, sprijinirea valorificării produselor, serviciilor sportive, culturale și locale ale zonei prin organizarea de spectacole/evenimente cu caracter local, programe turistice, târguri, manifestări locale, infrastructură și evenimente sportive, ansambluri folclorice, etc.. Aceste programe au ca scop creșterea atractivității zonei.</p>	
TERITORIU	
Puncte tari	Puncte slabe
<ul style="list-style-type: none"> Posibilitate de practicare a diverselor tipuri de turism; Preocuparea comunităților pentru păstrarea obiceiurilor și tradițiilor; Apropierea de municipiul Timișoara. 	<ul style="list-style-type: none"> Un număr tot mai redus de evenimente culturale și locale; Starea de degradare a obiectivelor protejate, a clădirilor și monumentelor istorice.
Oportunități	Riscuri
<ul style="list-style-type: none"> Posibilități de dezvoltare a turismului prin valorificarea obiectivelor de patrimoniu cultural; Posibilități de dezvoltare a teritoriului prin creșterea gradului de absorbție a fondurilor europene, inclusiv prin măsura LEADER 	<ul style="list-style-type: none"> Slaba valorificare a patrimoniului arhitectural și cultural (în pofida potențialului foarte ridicat); Degradarea patrimoniului cultural.
POPULAȚIE	
Puncte tari	Puncte slabe
Diversitate etnică, interculturalitate.	<ul style="list-style-type: none"> Migrarea forței de muncă active.
Oportunități	Riscuri
<ul style="list-style-type: none"> Posibilitatea de creștere a numărului de locuri de muncă (și implicit a populației active) prin facilitatea accesului la finanțări a microintreprinderilor, a întreprinderilor mici și a societății civile; Promovarea, prin finanțări nerambursabile, a integrării tinerilor în viața rurală; 	<ul style="list-style-type: none"> Scăderea forței de muncă prin migrația populației active Îmbătrânirea populației
ACTIVITĂȚI ECONOMICE	
Puncte tari	Puncte slabe

<ul style="list-style-type: none"> • Un număr mare de produse locale; • Zonă geografică cu tradiție în turism balnear. 	<ul style="list-style-type: none"> • Un număr redus de mărci locale înregistrate
Oportunități	Riscuri
<ul style="list-style-type: none"> • Interes în creștere pentru produse locale tradiționale • Posibilități de certificare a mărcilor de origine • Numărul mare de persoane ce ajung în teritoriu (participând la evenimente locale) și care pot deveni consumatori ai serviciilor și produselor locale tradiționale • Posibilitati • e dezvoltare turistica datorita potentialului ridicat al patrimoniului natural si cultural al zonei 	<ul style="list-style-type: none"> • Dificultăți în obținerea certificatelor de mărci de origine, datorită reticenței la asociere a producătorilor agricoli

ORGANIZARE SOCIALA ȘI INSTITUTIONALĂ

Puncte tari	Puncte slabe
<ul style="list-style-type: none"> • Există preocupări și interes din partea autorităților publice locale, a sectorului privat și a societății civile pentru dezvoltarea teritoriului. 	<ul style="list-style-type: none"> • Cămine culturale dotate insuficient sau necorespunzător; • Lipsa posibilităților de petrecere a timpului liber, a activităților recreative și culturale.
Oportunități	Riscuri
<ul style="list-style-type: none"> • Implicarea activă a Grupurilor de Acțiune locală în dezvoltarea localităților și a regiunii; • Dezvoltarea sectorului economic care va influența în mod pozitiv sectorul social. 	<ul style="list-style-type: none"> • Dificultăți în accesarea fondurilor nerambursabile datorită lipsei cunoștințelor în domeniu.
1.2. Obiectivul de dezvoltare rurală al Reg(UE) 1305/2013	(c) obținerea unei dezvoltări teritoriale echilibrate a economiilor și comunităților rurale, inclusiv crearea și menținerea de locuri de muncă.
1.3.Obiectivul specific al măsurii	Sprijinirea mediului public și a societății civile în vederea organizării de evenimente care să contribuie la promovarea valorilor sportive, locale și culturale ale zonei. De asemenea, această măsură își propune să promoveze zona din punct de vedere turistic.
1.4. Contribuție la prioritatea/prioritățile prevăzute la art. 5, Reg.(UE) nr.1305/2013	P6: Promovarea incluziunii sociale, a reducerii sărăciei și a dezvoltării economice în zonele rurale;

1.5. Corespunde obiectivelor art. 20 din Reg.(UE) nr.1305/2013	Servicii de bază și reînnoirea satelor în zonele rurale.
1.6. Contribuție la domeniul/domeniile de intervenție	6B) Încurajarea dezvoltării locale în zonele rurale.
1.7. Contribuția la obiectivele transversale ale Reg.(UE) 1305/2013	<p>Inovare: Această măsură susține produsele și obiceiurile locale sporind vizibilitatea acestora la nivel regional, național și internațional. Acest aspect se va răsfrânge și va produce efecte atât prin creșterea consumului produselor locale și impicit a vânzărilor cât și sporind atractivitatea zonei.</p> <p>Mediu și Clima: Contribuția la obiectivele de mediu și climă se va face prin eficiența energetică a noilor echipamente achiziționate. Totodată, la acest aspect va contribui semnificativ și faptul că o altă acțiune eligibilă din cadrul măsurii o reprezintă posibilitatea beneficiarilor de a achiziționa containere/recipiente pentru o colectarea selectivă a deșeurilor.</p>
1.8. Complementaritatea cu alte măsuri din SDL	<p>M1 și M3 - Cele două măsuri sunt complementare datorită oportunităților de finațate care se adresează direct Autorităților Publice Locale, pe lângă alți posibili beneficiari și având ca beneficiari indirecti întreaga populație a microregiunii Colinele Recaș. În concluzie, apreciem că M3 se adresează celor care au beneficiat de finațare prin M1.</p> <p>M2 și M3 - Beneficiarii direcți (Autoritățile Publice Locale, ONG-urile) și cei indirecti (Beneficiarii indirecti ai M2 făcând parte din cei menționați în M3), precum asemănarea condițiilor de eligibilitate și a criteriilor de selecție conferă celor două măsuri menționate un strâns raport de complementaritate. Măsura 3 analizată se adresează celor care au beneficiat de finanțare direct sau indirect (în calitate de beneficiar final) pe măsura 2.</p>
1.9. Sinergia cu alte măsuri din SDL	Măsura 1/6B, Măsura 2/6B, Măsura 5/6A și Măsura 8/6C
2. VALOAREA ADĂUGATĂ A MĂSURII	
Stimularea organizării de evenimente sportive, culturale, locale, turistice, precum și a târgurilor va aduce un aport major în promovarea turistică a teritoriului LEADER propus. Caracterul inovativ al măsurii este dat de faptul că aceasta își propune să susțină	

<p>produsele locale sporind vizibilitatea acestora la nivel regional, național și internațional în același context cu promovarea protecției mediului înconjurător.</p> <p>Microregiunea Colinele Recaş are un număr semnificativ de producători locali, puncte de atracție, valori sportive, culturale și un bogat patrimoniu cultural și naturale. Scoaterea în relief a acestor atribute prin organizarea de evenimente va genera o creștere din punct de vedere turistic și va contribui la dezvoltarea acestora în deplinătate locale.</p>	
3. TRIMITERI LA ALTE ACTE LEGISLATIVE	
<p>Regulamentul (UE) nr. 1303/2013; Regulamentul (UE) nr. 1305/2013 (art. 20, art. 35); Regulamentul (UE) nr. 807/2014; Regulamentul (UE) nr. 1407/2013; Legea nr. 215/2001 a administrației publice locale - republicată, cu modificările și completările ulterioare; Hotărârea Guvernului nr. 26/2000 cu privire la asociații și fundații, cu modificările și completările ulterioare; Legea asistenței sociale nr. 292 din 2011; <ul style="list-style-type: none"> Legea nr. 219 din 23 iulie 2015 privind economia socială. </p>	
4. BENEFICIARI DIRECTI/INDIRECTI (GRUP ȚINTĂ)	
4.1. Beneficiari direcți	<p>Organizațiile Non-Guvernamentale (inclusiv asociațiile sportive); Autorități Publice Locale;</p>
4.2. Beneficiari indirecti	Populația teritoriului LEADER propus.
5. TIP DE SPRIJIN (CONFORM ART. 67 DIN REG. (UE) NR.1303/2013)	
<ul style="list-style-type: none"> rambursare a cheltuielilor eligibile efectuate și plătite efectiv; plată în avans, cu condiția constituirii unei garanții financiare corespunzătoare procentului de 100% din valoarea avansului, în conformitate cu articolul 45 (4) și articolul 63 din Regulamentul 1305/2014 și a legislației naționale în vigoare. 	
6. TIPURI DE ACȚIUNI ELIGIBILE ȘI NEELIGIBILE	
6.1. Acțiuni eligibile pentru proiecte de investiții	
<ul style="list-style-type: none"> Achiziționarea de costume populare; Achiziționarea scene mobile și echipamentele aferente; Construcția/Modernizarea/Reabilitarea/Dotarea terenurilor sportive și a bazelor sportive; Achiziționarea de containere/recipiente pentru colectarea selectivă a deșeurilor; Achiziționarea și costurile de instalare, de utilaje, instalații și echipamente noi; Investiții intangibile: achiziționarea de software și achiziționarea de brevete, licențe, drepturi de autor, mărci etc. Construcția/Modernizarea/Reabilitarea/Dotarea centrelor culturale și educaționale. 	
6.2 Acțiuni eligibile pentru proiecte de servicii	
<ul style="list-style-type: none"> Toate costuri de organizare a evenimentului/târgului (închiriere de spații/standuri de promovare, scene, sisteme de sonorizare, materiale de promovare etc.); 	
7. CONDIȚII DE ELIGIBILITATE	

7.1. Pentru proiectele de investiții
<ul style="list-style-type: none"> Solicitantul să se încadreze în categoria beneficiarilor eligibili; Solicitantul nu trebuie să fie în insolvență sau incapacitate de plată; Investiția să se încadreze în tipul de sprijin prevăzut prin măsură; Investiția trebuie să fie în corelare cu strategia de dezvoltare locală și/sau județeană aprobată; Investiția să se realizeze în teritoriul LEADER propus. Solicitantul se angajează să asigure întreținerea/mentenanța investiției pe o perioadă de minim 5 ani, de la ultima plată.
7.2. Pentru proiectele de servicii
<ul style="list-style-type: none"> Solicitantul își desfășoară activitatea pe teritoriul Grupului de Acțiune Locală; Investiția trebuie să se încadreze în cel puțin unul din tipurile de sprijin prevăzute prin măsură; Solicitantul va întocmi un plan cu privire la evenimentul/târgul organizat; Solicitantul nu trebuie să fie în insolvență sau incapacitate de plată; Solicitantul se angajează să asigure promovarea evenimentelor care beneficiază de sprijin pe o perioadă de minim 1 ani, de la ultima plată;
8. CRITERII DE SELECȚIE
8.1 Criterii de selecție pentru proiectele de investiții
<ul style="list-style-type: none"> Numărul de locuitori care beneficiază de investiția propusă; Investiția include măsuri de îmbunătățire a calității mediului înconjurător și de creștere a eficienței energetice; Dotarea clădirilor cu sisteme care utilizează energie regenerabilă; Solicitanții care nu au primit anterior sprijin comunitar pentru o investiție similară;
8.2 Criterii de selecție pentru proiectele de servicii
<ul style="list-style-type: none"> Evenimentele cu un număr mare de participanți; Promovarea protecției mediului înconjurător; Serviciile includ evenimente de conștientizare a populației cu privire la mediul înconjurător; Localizării întregii activități a solicitantului în teritoriul eligibil al Grupului de Acțiune Locală Timișul de Centru;
9. SUME (APLICABILE) ȘI RATA SPRIJINULUI
9.1. Justificare
La baza stabilirii cuantumului sprijinului a contribui necesitatea de promovare a pe o rază mare a evenimentelor sportive, culturale și locale din arealul eligibil, precum și numărul persoanelor care beneficiază de servicii/investiții îmbunătățite.
9.2. Sume (aplicabile) și rata sprijinului
<p>Intensitatea sprijinului va fi de maxim:</p> <ul style="list-style-type: none"> 100% pentru investiții negeneratoare de venit 100% pentru investiții generatoare de venit cu utilitate publică <p>Valoarea proiectelor poate fi cuprinsă între 5.000 - 10.000 Euro pentru proiectele de servicii și poate fi cuprinsă între 10.000 - 100.000 Euro pentru proiectele de investiții.</p>
10. INDICATORI DE MONITORIZARE

6B - Populație netă care beneficiază de servicii/infrastructuri îmbunătățite (Valoarea-țintă: minim **2.000 persoane**);

11. CARACTERUL INOVATIV

Această măsură își propune să abordeze problemele sociale și culturale ale comunității oferind posibilitatea populației locale să dezvolte noi tradiții și obiceiuri sau să le promoveze eficient pe cele existente raportat la tehnologiile prezente și la membrii tineri ai comunității.

DENUMIREA MĂSURII	REFACEREA, CONSOLIDAREA ȘI PROMOVAREA ECOSISTEMELOR ȘI A BIODIVERSITĂȚII
Codul măsurii	Măsura 4/ 4A4C
Tipul măsurii	Investiții și Servicii

1.DESCRIEREA GENERALĂ A MĂSURII

1.1. Justificare și Corelare cu analiza SWOT

TERITORIU

Teritoriul acoperit de Grupul de Acțiune Locală prezintă un mare potențial în ceea ce privește ecosistemele, atât în corelație cu activitatea agricolă și silvică cât și în ceea ce privește biodiversitatea. Această măsură este necesară datorită întinderii mari a teritoriului pe care se află situri și rezervații naturale (Natura 2000, Ariele naturale protejate de interes național).

Puncte tari	Puncte slabe
<ul style="list-style-type: none"> Zone protejate, situri Natura 2000; 	<ul style="list-style-type: none"> lipsa unei politici comune pentru mediu.
Oportunități	Riscuri
<ul style="list-style-type: none"> Posibilități de colaborare în ceea ce privește o politică comună pentru mediu și a unor măsuri de prevenire a dezastrelor naturale. 	Riscuri naturale, calamități.

POPULAȚIE

Populația este elementul cheie al oricărei activități și mai presus de atât, populația este singurul organism care cunoaște zona, valorile și nevoile ei.

Puncte tari	Puncte slabe
Forță de muncă disponibilă; <ul style="list-style-type: none"> cunoașterea speciilor și habitatelor zonei precum și promovarea acestora. 	<ul style="list-style-type: none"> lipsa unei buneinformari în ceea ce privește mediul și ariile protejate.
Oportunități	Riscuri
<ul style="list-style-type: none"> Implicarea mai mult a populației în dezvoltarea zonei, inclusiv în politicile economice, sociale, învățământ și mediu. 	<ul style="list-style-type: none"> scăderea interesului pentru zonă și dezvoltarea acesteia.

ACTIVITĂȚI ECONOMICE

Pentru realizarea unei dezvoltări active, este necesară dezvoltarea economică a zonei care trebuie să fie sănătoasă și cu scop de conservare a resurselor naturale.

Puncte tari	Puncte slabe
<ul style="list-style-type: none"> Un număr mare de produse locale; Zonă geografică cu tradiție în turism balnear. 	<ul style="list-style-type: none"> Practicarea redusă a agriculturii ecologice.
Oportunități	Riscu
<ul style="list-style-type: none"> Posibilitati de dezvoltare turistica datorita potentialului ridicat al patrimoniului natural si cultural al zonei 	<ul style="list-style-type: none"> costurile ridicate a utilajelor ce utilizeaza energia regenerabilă.

ORGANIZARE SOCIALA ȘI INSTITUȚIONALĂ

Instituțiile sunt ultimul gardian al resurselor naturale ale zonei și totodată persoana responsabilă de valorile acesteia, astfel încât să fie conservate și promovate.

A comentat [C4]: Prin modificarea domeniului de intervenție, Măsura 4 va corespunde necesităților populației din teritoriul GAL.

A comentat [C5]: În cadrul activităților de animare din teritoriul GAL, și de asemenea prin diverse comunicări aparținând potențialilor beneficiari s-a identificat necesitatea introducerii achizițiilor de echipamente specializate de tip utilitară/ autoutilitară, utilaje agricole/ forestiere sau piese ale utilajelor agricole/ forestiere, necesare refacerii, conservării și/sau consolidării ecosistemelor, și/sau dezvoltării biodiversității și de creștere a pragului maximal al sprijinului acordat prin măsură.

Puncte tari	Puncte slabe
<ul style="list-style-type: none"> Organizare instituțională eficientă și structurată. 	<ul style="list-style-type: none"> Numărul insuficient al ONG -urilor în teritoriu Lipsa posibilităților de petrecere a timpului liber, a activităților recreative și culturale.
Oportunități	Riscuri
<ul style="list-style-type: none"> Dezvoltarea sectorului economic care va influența în mod pozitiv sectorul social. 	<ul style="list-style-type: none"> Dificultăți în accesarea fondurilor nerambursabile datorită lipsei cunoștințelor în domeniu.
1.2. Obiectivul de dezvoltare rurală al Reg(UE) 1305/2013	(b) asigurarea gestionării durabile a resurselor naturale și combaterea schimbărilor climatice;.
1.3. Obiectivul specific al măsurii	Obiectivul specific al măsurii vizează reducerea impactului negativ al lipsei unei politici integrate de protecția mediului la nivel zonal și a dezastrelor naturale, contribuie la refacerea, consolidarea și promovarea biocenozelor.
1.4. Contribuție la prioritatea/prioritățile prevăzute la art. 5, Reg.(UE) nr.1305/2013	<u>P4: Refacerea, conservarea și consolidarea ecosistemelor legate de agricultură și silvicultură</u> <u>P1: Încurajarea transferului de cunoștințe și a inovării în agricultură, silvicultură și zonele rurale</u>
1.5. Corespunde obiectivelor art. 2044 din Reg.(UE) nr.1305/2013	<u>Servicii de bază și reînnoirea satelor în zonele rurale</u> <u>Transfer de cunoștințe și acțiuni de informare</u>
1.6. Contribuție la domeniul/domeniile de intervenție	<u>4A) Refacerea, conservarea și dezvoltarea biodiversității, inclusiv în zonele Natura 2000 și în zonele care se confruntă cu constrângeri naturale sau cu alte constrângeri specifice, a activităților agricole de mare valoare naturală, precum și a stării peisajelor europene.</u> <u>4C) Încurajarea învățării pe tot parcursul vieții și a formării profesionale în sectoarele agricol și forestier.</u>
1.7. Contribuția la obiectivele transversale ale Reg.(UE) 1305/2013	<p>Inovare: Caracterul inovativ al acestei măsuri este reprezentat de faptul că membrii comunității aflate în arealul propus vor avea oportunitatea de a fi instruiți în legătură cu domeniul agricol, forestier sau protecția mediului, cumulând informații care vor avea un impact major pe termen lung pentru domeniile amintite mai sus.</p> <p>Mediu și Clima: Această măsură, datorită obiectivelor propuse, care cuprind și instruire în domeniul ecologiei și a protecției biocenozelor va avea un impact pozitiv pe termen lung asupra mediului și a climei, contribuind la educarea populației cu privire la protejarea acestor valori.</p>

A comentat [C6]: Prin modificarea domeniului de intervenție, Măsura 4 va corespunde necesităților populației din teritoriul GAL.

A comentat [C7]: Prin modificarea domeniului de intervenție, pentru ca Măsura 4 să corespundă necesităților populației din teritoriul GAL, este necesară și modificarea articolului din Regulamentul 1305/2013 căruia îi corespunde măsura conform obiectivelor.

A comentat [C8]: Prin modificarea domeniului de intervenție, Măsura 4 va corespunde necesităților populației din teritoriul GAL.

1.8. Complementaritatea cu alte măsuri din SDL	Nu este complementară cu nicio altă măsură din SDL
1.9. Sinergia cu alte măsuri din SDL	-

2. VALOAREA ADĂUGATĂ A MĂSURII

~~Măsura contribuie la:~~

~~- promovarea zonelor protejate~~

Măsura contribuie la:

- reducerea impactului negativ asupra mediului;

- conservarea ariilor, a habitatelor și a speciilor protejate;

- prevenirea dezastrelor și creșterea capacității de acțiune în caz de dezastru natural;

- delimitarea zonelor protejate și împiedicarea expansiunii ariilor urbane invazive.

3. TRIMITERI LA ALTE ACTE LEGISLATIVE

Regulamentul (UE) nr. 1303/2013 de stabilire a unor dispoziții comune privind Fondul european de dezvoltare regională, Fondul social european, Fondul de coeziune, Fondul european agricol pentru dezvoltare rurală și Fondul european pentru pescuit și afaceri maritime, precum și de stabilire a unor dispoziții generale privind Fondul european de dezvoltare regională, Fondul social european, Fondul de coeziune și Fondul european pentru pescuit și afaceri maritime;

Regulamentul (UE) nr. 1305/2013 privind sprijinul pentru dezvoltare rurală acordat din Fondul european agricol pentru dezvoltare rurală (FEADR);

Regulamentul (UE) nr. 1306/2013 privind finanțarea, gestionarea și monitorizarea politicii agricole comune;

Legea nr. 215/2001 a administrației publice locale - republicată, cu modificările și completările ulterioare;

~~Hotărârea-Ordonanța~~ Guvernului nr. 26/2000 cu privire la asociații și fundații, cu modificările și completările ulterioare;

Ordinul ministrului apelor, pădurilor și protecției mediului nr. 1648 din 31.10.2000;

Ordinul ministrului apelor, pădurilor și protecției mediului nr. 3814/2012.

Regulamentul (UE) nr. 1303/2013 al Parlamentului European și al Consiliului Uniunii Europene din 17 decembrie 2013 de stabilire a unor dispoziții comune privind Fondul european de dezvoltare regională, Fondul social european, Fondul de coeziune, Fondul european agricol pentru dezvoltare rurală și Fondul european pentru pescuit și afaceri maritime, precum și de stabilire a unor dispoziții generale privind Fondul european de dezvoltare regională, Fondul social european, Fondul de coeziune și Fondul european pentru pescuit și afaceri maritime și de abrogare a Regulamentului (CE) nr. 1083/2006 al Consiliului, cu modificările și completările ulterioare;

Regulamentul (UE) nr. 1305/2013 al Parlamentului European și al Consiliului Uniunii Europene din 17 decembrie 2013 privind sprijinul pentru dezvoltare rurală acordat din Fondul european agricol pentru dezvoltare rurală (FEADR) și de abrogare a Regulamentului (CE) nr. 1698/2005 al Consiliului, cu modificările și completările ulterioare;

Regulamentul de punere în aplicare (UE) nr. 808/2014 al Comisiei Europene din 17 iulie 2014 de stabilire a normelor de aplicare a Regulamentului (UE) nr. 1305/2013 al Parlamentului European și al Consiliului privind sprijinul pentru dezvoltare rurală acordat din Fondul european agricol pentru dezvoltare rurală (FEADR);

Regulamentul (CE) nr. 1221/2009 privind participarea voluntară a organizațiilor la un sistem comunitar de management de mediu și audit EMAS

Regulamentul (UE) nr. 807/2014 de completare a Regulamentului (UE) nr. 1305/2013 al Parlamentului European și al Consiliului privind sprijinul pentru dezvoltare rurală acordat din Fondul european agricol pentru dezvoltare rurală (FEADR) și de introducere a unor dispoziții tranzitorii

4. BENEFICIARI DIRECTI/INDIRECTI (GRUP ȚINTĂ)

A comentat [C9]: Prin modificarea domeniului de intervenție, Măsura 4 va corespunde necesităților populației din teritoriul GAL, astfel măsura va contribui la mai multe aspecte în ceea ce privește valoarea adăugată a măsurii.

A comentat [C10]: Se rectifică eroarea de tehnoredactare.

A comentat [U11]: S-a introdus acest Regulament de completare a Regulamentului (UE) 1305/2013 datorită articolului 13 în care se completează tipurile de cheltuieli eligibile și neeligibile pentru proiectele de investiții.

4.1. Beneficiari direcți	Organizațiile Non-Guvernamentale (inclusiv Asociațiile de Dezvoltare Intercomunitară); Organizații/Grupuri de producători și Cooperative; Autorități Publice Locale; Custodele (Administratorul) siturilor Natura 2000 și al Arilor naturale protejate. Entități publice și private care activează ca furnizorii de servicii de formare sau de alte servicii de transfer de cunoștințe și de acțiuni de informare.
4.2. Beneficiari indirecti	Populația teritoriului LEADER propus.
5. TIP DE SPRIJIN (CONFORM ART. 67 DIN REG. (UE) NR.1303/2013)	
<ul style="list-style-type: none"> rambursare a cheltuielilor eligibile efectuate și plătite efectiv; plată în avans, cu condiția constituirii unei garanții financiare corespunzătoare procentului de 100% din valoarea avansului, în conformitate cu articolul 45 (4) și articolul 63 din Regulamentul 1305/2014 și a legislației naționale în vigoare. 	
6. TIPURI DE ACȚIUNI ELIGIBILE ȘI NEELIGIBILE	
6.1 Acțiuni eligibile pentru proiecte de servicii	
<ul style="list-style-type: none"> Cursuri de pregătire; Campanii de informare și conștientizare, precum și toate costurile de organizare a evenimentului de informare (închiriere de spații/standuri de promovare, scene, sisteme de sonorizare, materiale de promovare etc.); Elaborarea unor materiale și studii necesare protecției și conservării biodiversității; Campanii de ecologizare; Realizare de studii cu privire la impactul negativ asupra mediului. 	
6.2. Acțiuni eligibile pentru proiecte de investiții	
<ul style="list-style-type: none"> Achiziție de echipamente specializate de tip utilitară/ autoutilitară, utilaje agricole/ forestiere sau piese ale utilajelor agricole/ forestiere, necesare refacerii, conservării și/sau consolidării ecosistemelor, și/sau dezvoltării biodiversității; 	
7. CONDIȚII DE ELIGIBILITATE	
7.1. Pentru proiectele de servicii	
<ul style="list-style-type: none"> Solicitantul să se încadreze în categoria beneficiarilor eligibili; Solicitantul nu trebuie să fie în insolvență sau incapacitate de plată; Solicitantul se angajează să asigure promovarea evenimentelor care beneficiază de sprijin pe o perioadă de minim 1 an, de la ultima plată; Investiția să se încadreze în tipul de sprijin prevăzut prin măsură; Investiția să se realizeze în teritoriul LEADER propus. 	
7.2. Pentru proiectele de investiții	
<ul style="list-style-type: none"> Solicitantul să se încadreze în categoria beneficiarilor eligibili; Solicitantul nu trebuie să fie în insolvență sau incapacitate de plată; Solicitantul se angajează să asigure întreținerea/mentenanța investiției pe o perioadă de minim 5 ani, de la ultima plată; Investiția să se încadreze în tipul de sprijin prevăzut prin măsură; Investiția trebuie să fie în corelare cu strategia de dezvoltare locală și/sau județeană aprobată; Investiția să se realizeze în teritoriul LEADER propus. 	
8. CRITERII DE SELECȚIE	
8.1. Criterii de selecție pentru proiectele de servicii	
<ul style="list-style-type: none"> Evenimentele cu un număr mare de participanți; Promovarea protecției mediului înconjurător; 	

A comentat [C12]: Prin modificarea domeniului de intervenție, Măsura 4 va corespunde necesităților populației din teritoriul GAL, astfel categoriile de beneficiari eligibili nemaifiind restrictive.

A comentat [C13]: Acest tip de acțiune este specifică sprijinului acordat măsurilor care contribuie la obiectivele articolului 14 din Regulamentul 1305/2013, prin urmare nu se aplică acestei măsuri și este necesară eliminarea sa

A comentat [C14]: Prin modificarea domeniului de intervenție, Măsura 4 va corespunde necesităților populației din teritoriul GAL, astfel se introduce un nou tip de acțiune eligibilă pentru proiectele de servicii, susținută de faptul că această măsură va corespunde obiectivelor art. 20 din Regulamentul 1305/2013

A comentat [C15]: S-a identificat necesitatea defalcării condițiilor de eligibilitate pentru fiecare tip de proiect (servicii, investiții). Reîncadrarea acestei acțiuni eligibile, datorită faptului că achiziția de echipamente sau utilaje este o acțiune eligibilă pentru proiectele de investiții. De asemenea, s-a modificat formularea acțiunii eligibile datorită faptului că s-a considerat necesar de specificat că sunt eligibile atât echipamentele cât și utilajele specializate.

A comentat [C16]: Se consideră necesară introducerea unei noi condiții de eligibilitate pentru proiectele de servicii datorită faptului că Măsura 4 va corespunde obiectivelor art. 20 din Regulamentul 1305/2013.

A comentat [C17]: Datorită propunerii de modificare a tipului de sprijin, este necesară introducerea unor condiții de eligibilitate specifice proiectelor de investiții.

<ul style="list-style-type: none"> • Serviciile includ măsuri de îmbunătățire a calității mediului înconjurător; • Localizării întregii activități a solicitantului în teritoriul eligibil al Grupului de Acțiune Locală Colinele Recas;
8.2. Criterii de selecție pentru proiectele de investiții
<ul style="list-style-type: none"> • Numărul de locuitori care beneficiază de investiția propusă; • Investiția include măsuri de îmbunătățire a calității mediului înconjurător și de creștere a eficienței energetice; • Suprafața totală forestieră/ agricolă care beneficiază în urma investițiilor propuse; • Solicitanții care nu au primit anterior sprijin comunitar pentru o investiție similară;
9. SUME (APLICABILE) ȘI RATA SPRIJINULUI
9.1. Justificare
La baza stabilirii cuantumului sprijinului a contribui necesitatea de promovare a pe o raza cât mai mare a teritoriului protejat (Natura 2000, Aree naturale protejate) precum și numărul persoanelor care beneficiază de instruire.
9.2. Sume (aplicabile) și rata sprijinului
Intensitatea sprijinului va fi de maxim:
<ul style="list-style-type: none"> • 100% pentru investiții negeneratoare de venit • 100% pentru investiții generatoare de venit cu utilitate publică
Valoarea proiectelor poate fi cuprinsă între 5.000 – 35.000 Euro de maxim 48.560,00 Euro.
10. INDICATORI DE MONITORIZARE
<ul style="list-style-type: none"> • Creșterea gradului de informare/conștientizare cu privire la protecția și îmbunătățirea calității mediului (populația care beneficiază din teritoriul GAL) (Valoarea-țintă: minim 100 persoane); • 4A- Suprafața totală forestieră/agricolă (Valoarea-țintă: minim 5 ha) Nr. cursanților instruiți (Minim 100 de persoane instruite)
11. CARACTERUL INOVATIV
<p>Caracterul inovativ se regăsește:</p> <ul style="list-style-type: none"> • În abordarea membrilor comunității cu privire la protecția mediului • Tehnologiile promovate de măsură și metodele revoluționare privind protecția mediului <p>etc.</p>

A comentat [C18]: S-a identificat necesitatea defalcării criteriilor de selecție pentru fiecare tip de proiect (servicii, investiții) și crearea unor criterii de selecție specifice proiectelor de investiții.

A comentat [C19]: În cadrul activităților de animare din teritoriul GAL, și de asemenea prin diverse comunicări aparținând potențialilor beneficiari s-a identificat necesitatea introducerii achizițiilor de echipamente specializate de tip utilitară/ autoutilitară, utilaje agricole/ forestiere sau piese ale utilajelor agricole/ forestiere, necesare refacerii, conservării și/sau consolidării ecosistemelor, și/sau dezvoltării biodiversității și de creștere a pragului maximal al sprijinului acordat prin măsură.

A comentat [C20]: Prin modificarea domeniului de intervenție, Măsura 4 va corespunde necesităților populației din teritoriul GAL, astfel indicatorii de monitorizare a măsurii vor fi corelați la DI 4A și la acțiunile eligibile prin măsură.

DENUMIREA MĂSURII	ÎNFIINȚAREA ȘI DEZVOLTAREA ÎNTREPRINDERILOR
Codul măsurii	Măsura 5 / 6A
Tipul măsurii	Investiții

1.DESCRIEREA GENERALĂ A MĂSURII

1.1. Justificare și Corelare cu analiza SWOT

Implementarea acestei măsuri este necesară pentru stimularea mediului de afaceri din teritoriul Grupului de Acțiune Locală prin susținerea financiară a întreprinzătorilor care realizează activități neagricole pentru prima dată (start-up în baza unui plan de afaceri) fie pentru cei care au ca scop modernizarea și/sau dezvoltarea întreprinderii existente. Măsura contribuie la: creșterea locurilor de muncă existente, la diversificarea economiei, la creșterea veniturilor populației și a nivelului de trai, la scăderea sărăciei și la combaterea excluderii sociale din arealul propus.

TERITORIU

Puncte tari	Puncte slabe
<ul style="list-style-type: none"> Apropierea de municipiul Timișoara; Teritoriu străbătut de drumuri naționale și județene oferă o bună mobilitate teritorială; Posibilitate de practicare a diverselor tipuri de turism. 	<ul style="list-style-type: none"> Există foarte puține servicii de agrement și distracție; Acces slab la servicii medicale; Tehnologii și echipamente medicale învechite în unitățile de profil.
Oportunități	Riscuri
<ul style="list-style-type: none"> Posibilități de dezvoltare a turismului prin valorificarea obiectivelor de patrimoniu cultural; Posibilitățile de dezvoltare a microîntreprinderilor și a întreprinderilor mici având o bună infrastructură pentru mediul de afaceri; 	<ul style="list-style-type: none"> Slaba valorificare a patrimoniului arhitectural și cultural (în pofida potențialului foarte ridicat); Numeroase schimbări ale legislației fiscale care afectează în mod negativ microîntreprinderile și întreprinderile mici.

POPULAȚIE

Puncte tari	Puncte slabe
<ul style="list-style-type: none"> Forță de muncă disponibilă; Ponderea ridicată a populației active în totalul populației. 	<ul style="list-style-type: none"> Lipsa unei informări în ceea ce privește mediul de afaceri și posibilitățile de finanțare a acestuia. Migrarea forței de muncă active
Oportunități	Riscuri
<ul style="list-style-type: none"> Facilitarea accesului la informații prin organizarea în zonă a unor cursuri de formare profesională; Posibilitatea de creștere a numărului de locuri de muncă (și implicit a populației active) prin facilitarea accesului la finanțări a 	<ul style="list-style-type: none"> Scăderea forței de muncă prin migrația populației active; Îmbătrânirea populației; Scăderea interesului pentru zonă și dezvoltarea acesteia.

<p>microintreprinderilor, a întreprinderilor mici și a societății civil;</p> <ul style="list-style-type: none"> • Stimularea revenirii în țară a persoanelor plecate în străinătate, odată cu dezvoltarea zonei; • Reducerea migrației către zonele urbane prin asigurarea centrelor medicale și de servicii • Crearea unei infrastructuri rurale care să încurajeze reducerea migrației către zona urbană 	
---	--

ACTIVITĂȚI ECONOMICE

Puncte tari	Puncte slabe
<ul style="list-style-type: none"> • Structură economică diversificată; • Preocuparea pentru introducerea tehnologiilor noi; • Zonă geografică cu tradiție în turism balnear; • Potențial turistic crescut, inclusiv în ramurile de nișă (turism medical); • Pondere crescută a microîntreprinderilor; 	<ul style="list-style-type: none"> • Lipsa mărcilor locale înregistrate și promovate; • Unități de cazare insuficiente • Artizanat și activități meșteșugărești pe cale de dispariție; • Lipsa infrastructurii medicale.
Oportunități	Riscuri
<ul style="list-style-type: none"> • Dezvoltarea antreprenoriatului; • Creșterea competitivității sectorului IMM; • Diversificarea activităților economice; • Interes în creștere pentru produse locale tradiționale; • Posibilitati de dezvoltare turistica datorita potentialului ridicat al patrimoniului natural si cultural al zonei; • Profilarea turismului pe ramuri specializate (centre medicale, azile bătrâni, centre de pregătire pentru situații de urgență). 	<ul style="list-style-type: none"> • Competiție la nivel național din partea firmelor puternice; • Monopolul firmelor puternic dezvoltate, la nivel local sau regional, pentru anumite produse sau servicii; • Creșterea șomajului; • Lipsa promovării active a produselor și serviciilor; • costurile ridicate a utilajelor ce utilizeaza energia regenerabilă.

ORGANIZARE SOCIALA ȘI INSTITUȚIONALĂ

Puncte tari	Puncte slabe
<ul style="list-style-type: none"> • Există preocupări și interes din partea autorităților publice locale, a sectorului privat și a societății civile pentru dezvoltarea teritoriului 	Număr scăzut de cabinete medicale de specialitate

Oportunități	Riscuri
<ul style="list-style-type: none"> Dezvoltarea sectorului economic care va influența în mod pozitiv sectorul social 	<ul style="list-style-type: none"> Dificultăți în accesarea fondurilor nerambursabile datorită lipsei cunoștințelor în domeniu
1.2. Obiectivul de dezvoltare rurală al Reg(UE) 1305/2013	(c) obținerea unei dezvoltări teritoriale echilibrate a economiilor și comunităților rurale, inclusiv crearea și menținerea de locuri de muncă.
1.3. Obiectivul specific al măsurii	<p>Sprrijinirea înființării, modernizării și/sau dezvoltării sectorului de producției și servicii de pe raza eligibilă a teritoriului, precum și crearea de locuri de muncă în zona eligibilă a Grupului de Acțiune Locală Colinele Recaș.</p> <p>Crearea și dezvoltarea producției și a serviciilor în arealul propus va contribui la reducerea diferenței dintre mediul rural și mediul urban (orașele și municipiile cu o populație mai mare de 20.000 locuitori).</p>
1.4. Contribuție la prioritatea/prioritățile prevăzute la art. 5, Reg.(UE) nr.1305/2013	P6: Promovarea incluziunii sociale, a reducerii sărăciei și a dezvoltării economice în zonele rurale;
1.5. Corespunde obiectivelor art. 19 din Reg.(UE) nr.1305/2013	Dezvoltarea exploatațiilor și a întreprinderilor.
1.6. Contribuție la domeniul/domeniile de intervenție	6A) Facilitarea diversificării, a înființării și a dezvoltării de întreprinderi mici, precum și crearea de locuri de muncă;
1.7. Contribuția la obiectivele transversale ale Reg.(UE) 1305/2013	Inovare, Mediu și Clima: Îmbunătățirea capacității întreprinderilor prin înregistrarea mărcilor, realizarea de pagini web, achiziția de software și echipamente noi prezintă atât un caracter inovativ pentru posibillii solicitanți din arealul propus prin adaptarea la metode, proceduri și tehnologii inovative, cât și un impact pozitiv asupra mediului înconjurător reducând emisiile poluante și consumul major de energie.
1.8. Complementaritatea cu alte măsuri din SDL	Nu este complementară cu nicio altă măsură din SDL
1.9. Sinergia cu alte măsuri din SDL	Măsura 1/6B, Măsura 2/6B, Măsura 3/6B și Măsura 8/6C
2. VALOAREA ADĂUGATĂ A MĂSURII	
Prezenta Măsură contribuie la înființarea și dezvoltarea de micro-întreprinderi și întreprinderi mici și implicit, la crearea de locuri de muncă, obținerea de venituri alternative pentru populația din mediul rural și reducerea gradului de dependență față de sectorul agricol, ducând la o dezvoltare economică durabilă și la reducerea sărăciei în spațiul LEADER eligibil.	

Stimularea mediului de afaceri din mediul rural și urban (orașe sub 20.000 de locuitori) va aduce totodată, beneficii și sistemului social din arealul propus, precum și persoanelor marginalizate.	
3. TRIMITERI LA ALTE ACTE LEGISLATIVE	
<ul style="list-style-type: none"> Recomandarea 2003/361/CE din 6 mai 2003 privind definirea microîntreprinderilor și a întreprinderilor mici și mijlocii; Hotărârea Guvernului nr. 28/2008 privind aprobarea conținutului-cadru al documentației tehnico-economice aferente investițiilor publice, precum și a structurii și metodologiei de elaborare a devizului general pentru obiective de investiții și lucrări de intervenții. Legea nr. 31/1990 privind societățile comerciale - Republicare, cu modificările și completările ulterioare; 	
Legea 219/2015 privind economia socială;	
<ul style="list-style-type: none"> Ordonanța de urgență a Guvernului nr. 6/2011 pentru stimularea înființării și dezvoltării microîntreprinderilor de către întreprinzătorii debutanți în afaceri, cu modificările și completările ulterioare; Legea nr. 571/ 2003 privind Codul Fiscal, cu modificările și completările ulterioare; Legea nr. 346/ 2004 privind stimularea înființării și dezvoltării întreprinderilor mici și mijlocii, cu modificările și completările ulterioare; Avizul Consiliului Concurenței nr. 7622 din 03.07.2015 privind proiectul Schemei de ajutor de minimis pentru sprijinul acordat microîntreprinderilor și întreprinderilor mici din spațiul rural pentru înființarea și dezvoltarea activităților economice neagricole; Regulamentului 1407/2013 privind aplicarea articolelor 107 și 108 din Tratatul privind funcționarea Uniunii Europene ajutoarelor de minimis 	
4. BENEFICIARI DIRECTI/INDIRECTI (GRUP ȚINTĂ)	
4.1. Beneficiari direcți	<ul style="list-style-type: none"> Fermieri sau membrii unor gospodării agricole (autorizați cu statut minim pe PFA) care își diversifică activitatea; Microîntreprinderi și întreprinderi mici; Întreprinderi sociale (S.E.S); Formele asociative constituite conform Regulamentul (UE) 1305/2013 art. 56;
4.2. Beneficiari indirecti	Persoane juridice din microregiune, precum și fermierii din arealul eligibil.
5. TIP DE SPRIJIN (CONFORM ART. 67 DIN REG. (UE) NR.1303/2013)	
<ul style="list-style-type: none"> rambursare a cheltuielilor eligibile efectuate și plătite efectiv; plată în avans, cu condiția constituirii unei garanții financiare corespunzătoare procentului de 100% din valoarea avansului, în conformitate cu articolul 45 (4) și articolul 63 din Regulamentul 1305/2014 și a legislației naționale în vigoare. 	
6. TIPURI DE ACȚIUNI ELIGIBILE ȘI NEELIGIBILE	
6.1. Acțiuni eligibile pentru proiecte de investiții	
<ul style="list-style-type: none"> construcția, extinderea și/sau modernizarea și dotarea clădirilor; achiziționarea și costurile de instalare, de utilaje, instalații și echipamente noi; 	

<ul style="list-style-type: none"> • investiții intangibile: achiziționarea sau dezvoltarea de software și achiziționarea de brevete, licențe, drepturi de autor, mărci, pagini web etc.
7. CONDIȚII DE ELIGIBILITATE
<ul style="list-style-type: none"> • Solicitantul trebuie să se încadreze în categoria beneficiarilor eligibili; • ; • Solicitantul trebuie să prezinte un studiu de fezabilitate, pentru proiectele care au ca obiect investiții în bunuri imobile; • Solicitantul trebuie să se încadreze în cel puțin unul dintre tipurile de activități sprijinite prin sub-măsură; • Sediul social și punctul/punctele de lucru trebuie să fie situate în spațiul Grupului de Acțiune Locală Colinele Recaș iar activitatea va fi desfășurată în teritoriul Grupului de Acțiune Locală Colinele Recaș. • Solicitantul trebuie să demonstreze capacitatea de a asigura co-finanțarea investiției; • Întreprinderea nu trebuie să fie în dificultate în conformitate cu Liniile directoare privind ajutorul de stat pentru salvarea și restructurarea întreprinderilor în dificultate;
8. CRITERII DE SELECȚIE
<ul style="list-style-type: none"> • Locurile de muncă nou create și menținerea celor vechi; • Prioritizarea sectoarelor cu potențial de creștere din teritoriul microregiunii; • Investiția include măsuri de îmbunătățire a calității mediului înconjurător și de creștere a eficienței energetice; • Localizării întregii activități a solicitantului în teritoriul eligibil al Grupului de Acțiune Locală Colinele Recaș.
9. SUME (APLICABILE) ȘI RATA SPRIJINULUI
9.1. Justificare
Necesitate de a impulsiona mediul de afaceri din zona propusă și datorite analizei transversale asupra necesităților investitorilor, măsura va alocă o finanțare de până la 100.000 de euro, iar având în vedere că operațiunile sunt generatoare de venit, ponderea sprijinului nerambursabil va fi de 90% din totalul cheltuielilor eligibile;
9.2. Sume (aplicabile) și rata sprijinului
Intensitatea sprijinului public nerambursabil poate fi de maxim 90%, va respecta prevederile Regulamentul (CE) 1407/2013 cu privire la sprijinul de minimis și nu va depăși 100.000 de euro/beneficiar pe 3 ani fiscali.
10. INDICATORI DE MONITORIZARE
6A - Locuri de muncă create (Valoarea-țintă: minim 7)..
11. CARACTERUL INOVATIV
Această măsură, printre altele, promovează achiziția de software specializat eficientizând astfel atât capacitatea întreprinderilor dar reducând totodată emisiile poluante și consumul major de energie.

DENUMIREA MĂSURII	SOLUȚII INOVATIVE PENTRU O AGRICULTURĂ/INDUSTRIE ALIMENTARĂ COMPETITIVĂ		
Codul măsurii	Măsura 6/2A		
Tipul măsurii	Investiții și Servicii		
1.DESCRIEREA GENERALĂ A MĂSURII			
1.1. Justificare și Corelare cu analiza SWOT			
TERITORIU			
Din punct de vedere al teritoriului pe care această măsură se va aplica, identificăm oportunitatea cât și necesitatea realizării unor investiții în ceea ce privește implementarea unor măsuri inovative de eficientizare a activităților agricole sau cu caracter preponderent agricol.			
Puncte tari		Puncte slabe	
<ul style="list-style-type: none">• Terenurile sunt favorabile culturilor agricole;• Climat favorabil pentru agricultură.		<ul style="list-style-type: none">• Lipsa lanțurilor scurte de desfacere a produselor agricole și alimentare din teritoriul Grupului de Acțiune Locală;	
Oportunități		Riscuri	
<ul style="list-style-type: none">• Localizare în apropierea municipiului Timișoara facilitează accesul producătorilor și a locuitorilor la marile piețe de desfacere;		Riscuri naturale, calamități.	
POPULAȚIE			
Populația este elementul cheie al oricărei activități, motiv pentru care se poate constata la nivel de Grupului de Acțiune Locală necesitatea implementării acestei măsuri.			
Puncte tari		Puncte slabe	
<ul style="list-style-type: none">• Forță de muncă disponibilă;• Tradiție și bune cunoștințe în domeniul creșterii animalelor și culturii plantelor;• Cunoștințe specifice legate de cultura legumelor și a apiculturii;• Ponderea ridicată a populației active în totalul populației.		<ul style="list-style-type: none">• Migrarea forței de muncă active	
Oportunități		Riscuri	
<ul style="list-style-type: none">• Posibilitatea de creștere a numărului de locuri de muncă (și implicit a populației active) prin facilitatea accesului la finanțări a producătorilor și a microintreprinderilor;• Promovarea, prin finanțări nerambursabile, a integrării tinerilor în viața rurală;		<ul style="list-style-type: none">• Scăderea nivelului de cunoștințe și competențe în domenii legate de agricultură prin migrația populației calificate• Scăderea forței de muncă prin migrația populației active• Îmbătrânirea populației	
ACTIVITĂȚI ECONOMICE			
Pentru realizarea unei dezvoltări active, este necesară dezvoltarea economică a zonei.			
Puncte tari		Puncte slabe	
<ul style="list-style-type: none">• Existența unui număr mare de producători și agenți economici;• Sol fertil favorabil dezvoltării culturilor agricole;• Un număr mare de produse locale.		<ul style="list-style-type: none">• Practicarea redusă a agriculturii ecologice;• Lipsa produselor tradiționale pe piețele locale (târguri);	

	<ul style="list-style-type: none"> Nivelul slab de dezvoltare a activităților de colectare, procesare și marketing a produselor rezultate din agricultură.
Oportunități	Riscuri
<ul style="list-style-type: none"> Interes în creștere pentru produse locale tradiționale Dezvoltarea antreprenoriatului; Programe de înființare a grupurilor de producători 	<ul style="list-style-type: none"> Monopolul firmelor puternic dezvoltate, la nivel local sau regional, pentru anumite produse sau servicii.

ORGANIZARE SOCIALA ȘI INSTITUȚIONALĂ

Un rol important în realizarea oricărei creșteri atât privind zona cât și populația o au în aceeași măsură organizarea socială cât și autoritatea publică/instituțiile.

Puncte tari	Puncte slabe
<ul style="list-style-type: none"> Există preocupări și interes din partea autorităților publice locale, a sectorului privat și a societății civile pentru dezvoltarea teritoriului; Comunicare eficientă între APL și populație. 	<ul style="list-style-type: none"> Insuficienta informare asupra avantajelor fenomenului asociativ; Numărul insuficient al asociațiilor de tip agricol și a grupurilor de producători
Oportunități	Riscuri
<ul style="list-style-type: none"> Dezvoltarea sectorului economic care va influența în mod pozitiv sectorul social. 	<ul style="list-style-type: none"> Dificultăți în accesarea fondurilor nerambursabile datorită lipsei cunoștințelor în domeniu

1.2. Obiectivul de dezvoltare rurală al Reg(UE) 1305/2013	(a) favorizarea competitivității agriculturii.
1.3. Obiectivul specific al măsurii	Obiectivul specific al măsurii este sprijinirea dezvoltării agriculturii și industriei alimentare, contribuie la sporirea calității vieții în zonele LEADER, la creșterea și diversificarea activităților și crearea de locuri de muncă. Proiectele sprijinite la nivelul strategiilor de dezvoltare locală au un impact major asupra obiectivelor FEADR.
1.4. Contribuție la prioritatea/prioritățile prevăzute la art. 5, Reg.(UE) nr.1305/2013	P2: Creșterea viabilității exploatațiilor și a competitivității tuturor tipurilor de agricultură în toate regiunile și promovarea tehnologiilor agricole inovatoare și a gestionării durabile a pădurilor;
1.5. Corespunde obiectivelor art. 17 din Reg.(UE) nr.1305/2013	Investiții în active fizice
1.6. Contribuție la domeniul/domeniile de intervenție	2A) Îmbunătățirea performanței economice a tuturor exploatațiilor agricole și facilitarea restructurării și modernizării exploatațiilor, în special în vederea creșterii participării pe piață și a orientării spre piață, precum și a diversificării activităților agricole;

1.7. Contribuția la obiectivele transversale ale Reg.(UE) 1305/2013	<p>Inovare: Dezvoltarea activităților agricole și adaptarea acestora la cerințele pieței deschid noi oportunități pentru îmbunătățirea sectorului agricol care se află într-o perioadă de traziție și care pune din ce în ce mai mult accentul pe produsele naturale și ecologice. Totodată, dezvoltarea mediului de afaceri agricol va contribui la prevenirea abandonului teritoriului.</p> <p>Mediu și Clima: Această măsură își propune să reducă efectele negative asupra mediului înconjurător și a climei prin promovarea achizițiilor de echipamente și utilaje noi cu un consum îmbunătățit și o eficiență mai mare.</p>
1.8. Complementaritatea cu alte măsuri din SDL	<p>M7 și M6 - Măsura 7 se adresează celor care au beneficiat de finanțare în cadrul măsurii 6. Aceste măsuri care contribuie la atingerea Obiectivului de dezvoltare rurală din Regulamentul 1305, respectiv lit. c) obținerea unei dezvoltări teritoriale echilibrate a economiilor și comunităților rurale, inclusiv crearea și menținerea de locuri de muncă, se adresează fermierilor sau membrii unor gospodării agricole (autorizați cu statut minim pe PFA), Microîntreprinderilor și întreprinderilor mici și formelor asociative constituite conform Regulamentul (UE) 1305/2013 art. 56, având aceiași beneficiari indirecti (persoanele fizice și persoanele juridice din teritoriul eligibil). Astfel, rezulta o complementaritate între cele două măsuri propuse încheiate de similitudinea condițiilor de eligibilitate și a criteriilor de selecție.</p>
1.9. Sinergia cu alte măsuri din SDL	-
2. VALOAREA ADĂUGATĂ A MĂSURII	
<p>Măsura contribuie la:</p> <p>stimularea agriculturii ca principală activitate economică din teritoriul GAL</p> <ul style="list-style-type: none"> restructurarea, consolidarea și dezvoltarea fermelor mici pentru a fi orientate către piață; <p>dezvoltarea resurselor umane și utilizarea de know-how;</p> <p>păstrarea și crearea de noi locuri de muncă;</p> <ul style="list-style-type: none"> încurajarea parteneriatelor prin susținerea formelor asociative (asociații de crescători de animale, grupuri de producători și/sau cooperative agricole) care își au sediul în teritoriul GAL. 	
3. TRIMITERI LA ALTE ACTE LEGISLATIVE	
<ul style="list-style-type: none"> Regulamentul (UE) nr. 1305/2013 privind sprijinul pentru dezvoltare rurală acordat din Fondul european agricol pentru dezvoltare rurală (FEADR); Regulamentul (UE) nr. 1303/2013 de stabilire a unor dispoziții comune privind Fondul european de dezvoltare regională, Fondul social european, Fondul de coeziune, Fondul european agricol pentru dezvoltare rurală și Fondul european pentru pescuit și afaceri maritime, precum și de stabilire a unor dispoziții generale privind Fondul 	

europăean de dezvoltare regională, Fondul social european, Fondul de coeziune și Fondul european pentru pescuit și afaceri maritime;

- Hotărârea Guvernului nr. 131 din 27 martie 2013 pentru stabilirea măsurilor și sancțiunilor necesare în vederea respectării prevederilor Regulamentului (CE) nr. 834/2007 al Consiliului din 28 iunie 2007;
- Hotărârea Guvernului nr. 152/2015 privind stabilirea cadrului instituțional și a unor măsuri pentru punerea în aplicare a Regulamentului (UE) nr. 1151/2012 al Parlamentului European și al Consiliului din 21 noiembrie 2012;
- Ordinul ministrului agriculturii și dezvoltării rurale nr. 1762/2015;
- Ordonanța Guvernului nr. 37/2005;
- Legea nr. 348/2003 a pomiculturii, republicată;
- Ordonanța Guvernului nr. 37/2005 privind recunoașterea și funcționarea grupurilor și organizațiilor de producători, pentru comercializarea produselor agricole și silvice, cu modificările și completările ulterioare;
- Hotărârea Guvernului nr. 156 din 12 februarie 2004 pentru aprobarea Normelor metodologice de aplicare a Legii pomiculturii nr. 348/2003;
- Ghidul Solicitantului pentru participarea la Selecția Strategiilor de Dezvoltare Locală
- Informațiile din Ghidul Solicitantului nu pot fi utilizate în scopuri comerciale. Distribuirea acestui Ghid al Solicitantului se va
- realiza în mod gratuit și doar cu acordul MADR. Toate drepturile rezervate MADR. Page 15
- Ordinul ministrului agriculturii, pădurilor și dezvoltării rurale nr. 171/2006 privind aprobarea Normelor de aplicare a Ordonanței Guvernului nr. 37/2005 privind recunoașterea și funcționarea grupurilor și organizațiilor de producători, pentru comercializarea produselor agricole și silvice, aprobată cu modificări și completări prin Legea nr. 338/2005, cu modificările și completările ulterioare.

4. BENEFICIARI DIRECTI/INDIRECTI (GRUP ȚINTĂ)

4.1. Beneficiari direcți

- Fermieri sau membrii unei gospodării agricole (autorizați cu statut minim de PFA);
- Exploatații agricole cu activitatea în teritoriul GAL din categoria micro-întreprinderilor sau întreprinderilor mici;
- Microîntreprinderi și întreprinderi mici;
- Formele asociative constituite conform Regulamentul (UE) 1305/2013 art. 56; (Organizații/Grupuri de Producători, Cooperative)
- Parteneriatele constituite în baza unui ACORD DE COOPERARE și în a cărui componență să fie cel puțin un partener din categoriile de mai jos:
*Fermieri și
Microîntreprinderi și întreprinderi mici.*

4.2. Beneficiari indirecti

Persoane fizice și juridice din microregiunea Recaş

5. TIP DE SPRIJIN (CONFORM ART. 67 DIN REG. (UE) NR.1303/2013)

- Rambursare a cheltuielilor eligibile efectuate și plătite efectiv;
- Plată în avans, cu condiția constituirii unei garanții financiare corespunzătoare procentului de 100% din valoarea avansului, în conformitate cu articolul 45(4) și articolul 63 din Regulamentul 1305/2014 și a legislației naționale în vigoare.

6. TIPURI DE ACȚIUNI ELIGIBILE ȘI NEELIGIBILE

6.1. Acțiuni eligibile pentru proiecte de investiții

- Prin această măsură se vor finanța exclusiv proiectele de investiții propuse în urma acțiunilor de consultare/animare realizate în teritoriul GAL:
- Investiții în solare/sere inclusiv tehnologizare;

<ul style="list-style-type: none"> • Modernizarea spațiilor tehnologice sau de producție din cadrul exploatației; • Achiziționarea de utilaje agricole moderne pentru modernizarea fermelor vegetale; • Înființarea și modernizarea exploatațiilor apicole; • Construirea/modernizarea spațiilor zootehnice; • Construirea/modernizarea de spații de depozitare pentru cereale; • Construirea de centre de colectare a laptelui; • Achiziția de mașini de transport frigorifice pentru carne/lapte; • Achiziția unui punct de tăiere mobil pentru bovine/porcine/ovine/caprine/păsări; • Construcția/ modernizarea/dotarea unui punct de tăiere mobil pentru bovine/porcine/ovine/caprine/păsări; • Construirea de unități de procesare pentru lapte/carne/legume/fructe/cereale; • Modernizarea unităților de procesare carne/lapte; • Construirea/modernizare/dotare de spații de depozitare pentru legume/fructe; • Nu se acceptă achiziționarea de utilaje sau echipamente second hand.
7. CONDIȚII DE ELIGIBILITATE
7.1. Pentru proiectele de investiții
<p>Investiția realizată demonstrează utilitate și crează plus valoare nu numai pentru exploatarea solicitantului ci și pentru UAT-ul de reședință</p> <ul style="list-style-type: none"> • Solicitantul își desfășoară activitatea pe teritoriul Grupului de Acțiune Locală; • Solicitantul trebuie să prezinte un Plan de afaceri pentru desfășurarea activităților; • Investiția trebuie să se încadreze în cel puțin unul din tipurile de sprijin prevăzute prin măsură; <p>Solicitantul prezintă un acord de cooperare (doar în cazul organizațiilor/grupurilor de producători fără personalitate juridică);</p>
8. CRITERII DE SELECȚIE
<ul style="list-style-type: none"> • Solicitantul este sau declară că va fi membru al unei Organizații/unui Grup de producători sau al unei Cooperative sau al unei Asociații similare entităților menționate anterior (Crescători de animale, Apicultori etc.); • Solicitantul va justifica utilitatea proiectului cel puțin pentru populația din UAT-ul în care acesta își desfășoară activitatea și implicit al GAL. • Se pot asocia mai multe entități pe baza unui acord de parteneriat, solicitantul fiind unul din parteneri. Se va justifica utilitatea proiectului și implicarea în proiect de către fiecare partener; • Crearea de noi locuri de muncă; • Solicitanții care nu au primit anterior sprijin comunitar pentru o investiție similară;
9. SUME (APLICABILE) ȘI RATA SPRIJINULUI
9.1. Justificare
<p>Proiectele din cadrul acestei măsuri sunt din categoria operațiunilor generatoare de venit. Beneficiarii sprijinului sunt agenți economici, asociații de crescători de animale sau cooperative care desfășoară activități economice generatoare de profit care necesită sprijin pentru dezvoltare și care asigură posibilitatea păstrării și creerii de locuri de muncă.</p> <p>Sprijinul este format din două componente (Componenta 1 și 2) care vor încuraja posibili beneficiari spre crearea de noi mărci locale, stimularea agriculturii și a asociativității.</p>

Având în vedere că operațiunile sunt generatoare de venit, ponderea sprijinului nerambursabil va fi de 50% din totalul cheltuielilor eligibile sau 70% din totalul cheltuielilor eligibile pentru beneficiarii cu vârsta sub 40 ani la data depunerii cererii de finanțare;

9.2. Sume (aplicabile) și rata sprijinului

Intensitatea sprijinului este de 50% din totalul cheltuielilor eligibile sau 70% din totalul cheltuielilor eligibile pentru beneficiarii cu vârsta sub 40 ani la data depunerii cererii de finanțare.

Valoarea și tipul proiectelor:

- Componenta 1. - Maxim 10.000 euro pentru investiții în solare/sere inclusiv tehnologizare;
- Componenta 2. - Maxim 100.000 euro pentru celelalte investiții descrise la punctul 6 din prezenta măsură;

Un proiect poate să cuprindă Componenta 1 și/sau Componenta 2.

10. INDICATORI DE MONITORIZARE

2A - Numărul de exploatații agricole/beneficiari sprijiniți (Valoarea-țintă: minim 5);
Locuri de muncă create (Valoarea-țintă: minim 7)..

11. CARACTERUL INOVATIV

Segmentul agricol se află în acest moment într-o perioadă de tranziție către o agricultură mai eficientă dar și într-o perioadă de îmbunătățire căutând ca rezultatele și produsele să fie mai ecologice. Oferind posibilitatea comunității să își finanțeze propriile culturi agricole într-un sistem local eficient, urmărim prin această măsură să permitem agricultorilor posibilitatea de a-și crea un mediu de viață mai sănătos.

DENUMIREA MĂSURII	CREAREA ȘI PROMOVAREA MĂRCILOR LOCALE ȘI A ASOCIERII ÎN SECTORUL AGRO-ALIMENTAR
Codul măsurii	Măsura 7/3A
Tipul măsurii	Servicii
1.DESCRIEREA GENERALĂ A MĂSURII	
1.1. Justificare și Corelare cu analiza SWOT	
Această măsură va oferi sprijin financiar pentru stimularea înființării grupuri lor de producători și a altor forme asociative în vederea protejării produselor agricole și alimentare tradiționale din arealul eligibil.Totodată, această măsură va aduce un aport major în aplicarea schemelor de calitate, stimulând asocierea producătorilor locali în vederea realizării lanțurilor scurte și a strategiilor de marketing, precum și promovării produselor agricole și alimentare locale. Investițiile vor avea un impact pozitiv asupra turismului local și vor ajuta la stimularea dezvoltării mediului de afaceri local. Sprijinirea are drept scop protejarea produselor agricole și alimentare tradiționale și locale, contribuind la menținerea tradițiilor și a moștenirii locale, ducând astfel la creșterea atractivității teritoriului.	
TERITORIU	
Puncte tari	Puncte slabe
<ul style="list-style-type: none">• Teritoriu străbătut de drumuri naționale și județene oferă o bună mobilitate teritorială;Apropierea de municipiul Timișoara;• Climat favorabil pentru agricultură;• Preocuparea comunităților pentru păstrarea obiceiurilor și tradițiilor;	<ul style="list-style-type: none">• Lipsa lanțurilor scurte de desfacere a produselor agricole și alimentare din teritoriul Grupului de Acțiune Locală;• Un număr scăzut de drumuri rutiere și agricole care să facă legătura între comunele din teritoriu
Oportunități	Amenități
<ul style="list-style-type: none">• Localizarea în apropierea municipiului Timișoara facilitează accesul producătorilor și a locuitorilor la marile piețe de desfacere;	<ul style="list-style-type: none">• Riscuri naturale, calamități• Extinderea zonei metropolitane - pierderea specificului rural
POPULAȚIE	
Puncte tari	Puncte slabe
<ul style="list-style-type: none">• Forță de muncă disponibilă• Tradiție și bune cunoștințe în domeniul creșterii animalelor și cultivarii plantelor.	<ul style="list-style-type: none">• Migrarea forței de muncă active
Oportunități	Amenități
<ul style="list-style-type: none">• Posibilitatea de creștere a numărului de locuri de muncă (și implicit a populației active) prin facilitarea accesului la finanțări a producătorilor și a microintreprinderilor;• Promovarea, prin finanțări nerambursabile, a integrării tinerilor în viața rurală;	<ul style="list-style-type: none">• Scăderea nivelului de cunoștințe și competențe în domenii legate de agricultură prin migrația populației calificate• Scăderea forței de muncă prin migrația populației active• Îmbătrânirea populației
ACTIVITĂȚI ECONOMICE	
Puncte tari	Puncte slabe
<ul style="list-style-type: none">• Existența unui număr mare de producători și agenți economici	<ul style="list-style-type: none">• Nivelul redus de asociativitate al micilor producători

<ul style="list-style-type: none"> • Sol fertil favorabil dezvoltării culturilor agricole • Un număr mare de produse locale 	<ul style="list-style-type: none"> • Lipsa produselor tradiționale pe piețele locale (târguri) • Un număr redus de mărci locale înregistrate • Nivelul slab de dezvoltare a activităților de colectare, procesare și marketing a produselor rezultate din agricultură
Oportunități	Amenințări
<ul style="list-style-type: none"> • Diversificarea activităților economice • Interes în creștere pentru produse locale tradiționale • Posibilități de certificare a mărcilor de origine • Numărul mare de persoane ce ajung în teritoriu (participând la evenimente locale) și care pot deveni consumatori ai serviciilor și produselor locale tradiționale • Programe de înființare a grupurilor de producători 	<ul style="list-style-type: none"> • Dificultăți în obținerea certificatelor de mărci de origine, datorită reticenței la asociere a producătorilor agricoli • Lipsa promovării produselor și serviciilor locale
ORGANIZARE SOCIALĂ ȘI INSTITUTIONALĂ	
Puncte tari	Puncte slabe
<ul style="list-style-type: none"> • Există preocupări și interes din partea autorităților publice locale, a sectorului privat și a societății civile pentru dezvoltarea teritoriului 	<ul style="list-style-type: none"> • Insuficienta informare asupra avantajelor fenomenului asociativ • Numărul insuficient al asociațiilor de tip agricol și a grupurilor de producători
Oportunități	Amenințări
<ul style="list-style-type: none"> • Implicarea activă a Grupurilor de Acțiune locală în dezvoltarea localităților și a regiunii 	<ul style="list-style-type: none"> • Dificultăți în accesarea fondurilor nerambursabile datorită lipsei cunoștințelor în domeniu
1.2. Obiectivul de dezvoltare rurală al Reg(UE) 1305/2013	(c) obținerea unei dezvoltări teritoriale echilibrate a economiilor și comunităților rurale, inclusiv crearea și menținerea de locuri de muncă.
1.3. Obiectivul specific al măsurii	<p>Obiectivul specific al măsurii este sprijinirea înființării grupurilor de producători în vederea protejării produselor alimentare și agricole la nivel local, național sau european.</p> <p>Aplicarea schemelor de calitate, a proceselor și a proiectelor realizate în comun, realizarea lanțurilor scurte și a strategiilor de marketing în comun, precum și promovarea produselor agricole și alimentare de importanță locală contribuie la sporirea calității vieții în zonele LEADER, la creșterea și diversificarea activităților, crearea de mărci locale, de integrare în turismul rural și crearea de locuri de muncă.</p> <p>Proiectele sprijinite la nivelul strategiilor de dezvoltare locală au un impact major asupra obiectivelor FEADR.</p>

1.4. Contribuție la prioritatea/prioritățile prevăzute la art. 5, Reg.(UE) nr.1305/2013	P3: Promovarea organizării lanțului alimentar, inclusiv procesarea și comercializarea produselor agricole, a bunăstării animalelor și a gestionării riscurilor în agricultură;
1.5. Corespunde obiectivelor art. 35 din Reg.(UE) nr.1305/2013	Cooperare b) dezvoltarea de noi produse, practici, procese și tehnologii în sectoarele agricol, alimentar și forestier; c) cooperarea între micii operatori în ceea ce privește organizarea de procese de lucru comune și partajarea echipamentelor și a resurselor și pentru dezvoltarea și/sau comercializarea de servicii turistice aferente turismului rural; d) cooperare orizontală și verticală între actorii din lanțul de aprovizionare în vederea stabilirii de lanțuri scurte de aprovizionare și de piețe locale și a dezvoltării acestora; e) activități de promovare pe plan local legate de dezvoltarea lanțurilor scurte de aprovizionare și a piețelor locale; g) abordări comune privind proiectele de mediu și practicile ecologice în curs, inclusiv gestionarea eficientă a apei, utilizarea energiei din surse regenerabile și conservarea peisajelor agricole;
1.6. Contribuție la domeniul/domeniile de intervenție	3A) Îmbunătățirea competitivității producătorilor primari printr-o mai bună integrare a acestora în lanțul agroalimentar prin intermediul schemelor de calitate, al creșterii valorii adăugate a produselor agricole, al promovării pe piețele locale și în cadrul circuitelor scurte de aprovizionare, al grupurilor și organizațiilor de producători și al organizațiilor interprofesionale.
1.7. Contribuția la obiectivele transversale ale Reg.(UE) 1305	Inovare: Cooperarea dintre fermieri va aduce noi acțiuni inovative în spațiul eligibil LEADER datorită unei capacități administrative mai mari pe care o propune o astfel de asociativitate. Totodată, aceste acțiuni vor asigura o mai bună păstrare a producției, iar produsele se vor adapta mai bine cerințelor pieței. Mediu și Clima: Contribuția acestei măsuri la obiectivele trasversale de mediu și climă se va face prin promovarea și respectarea bunelor practici de mediu. Relizarea unor investiții colective va putea asigura o mai bună gestiune a deșeurilor (ex: gestionarea gunoierului de grajd) și va putea facilita utilizarea surselor regenerabile de energie.
1.8. Complementaritatea cu alte măsuri din SDL	M7 și M6 - Măsura 7 se adresează celor care au beneficiat de finanțare în cadrul măsurii 6. Aceste măsuri care contribuie la atingerea Obiectivului de dezvoltare rurală din Regulamentul 1305, respectiv lit.

	c) obținerea unei dezvoltări teritoriale echilibrate a economiilor și comunităților rurale, inclusiv crearea și menținerea de locuri de muncă, se adresează fermierilor sau membrii unor gospodării agricole (autorizați cu statut minim pe PFA), Microîntreprinderilor și întreprinderilor mici și formelor asociative constituite conform Regulamentul (UE) 1305/2013 art. 56, având aceiași beneficiari indirecti (persoanele fizice și persoanele juridice din teritoriul eligibil). Astfel, rezulta o complementaritate între cele două măsuri propuse încheiate de similitudinea condițiilor de eligibilitate și a criteriilor de selecție.
1.9. Sinergia cu alte măsuri din SDL	
2. VALOAREA ADĂUGATĂ A MĂSURII	
<p>În urma analizei SWOT și a necesităților identificate în teritoriul eligibil, din care rezultă un nivel scăzut de asociativitate a fermierilor și a producătorilor și o lipsă de promovare a produselor tradiționale, s-a conturat această măsura care va avea un impact major asupra teritoriului microregiunii, prin caracterul inovator pe care-l propune.</p> <p>În cadrul acestei măsuri agricultorii și producătorii care au păstrat vii tradițiile și în același timp au ținut seama de metodele și materialele de producție noi, vor fi stimulați să se asocieze în vederea comercializării și promovării produselor. Totodată, beneficiarii acestei măsuri vor avea oportunitatea organizării lanțului alimentar prin care pot să-și proceseze și comercializeze produsele.</p>	
3. TRIMITERI LA ALTE ACTE LEGISLATIVE	
<ul style="list-style-type: none"> • Regulamentul (UE) nr. 1303/2013; • Regulamentul (UE) nr. 1407/2013; • Regulamentul (UE) nr. 1305/2013; • Regulamentul (UE) nr. 1151/2012; • Hotărârea Guvernului nr. 131 din 27 martie 2013 pentru stabilirea măsurilor și sancțiunilor necesare în vederea respectării prevederilor Regulamentului (CE) nr. 834/2007 al Consiliului din 28 iunie 2007; • Ordinul comun al ministrului agriculturii și dezvoltării rurale, ministrului sănătății și președintelui Autorității Naționale pentru Protecția Consumatorilor nr. 724/1082/360/2013, cu modificările și completările ulterioare; • Ordinul comun al viceprim-ministrului, ministrului agriculturii și dezvoltării rurale, ministrului sănătății și președintelui Autorității Naționale pentru Protecția Consumatorilor nr. 394/290/89/2014; • Ordinul ministrului agriculturii și dezvoltării rurale nr. 1762/2015; • Ordonanța Guvernului nr. 37/2005; • Regulamentul (CE) nr. 882/2004 al Parlamentului European și al Consiliului Uniunii Europene din 29 aprilie 2004 privind controalele oficiale efectuate pentru a asigura verificarea conformității cu legislația privind hrana pentru animale și produsele alimentare și cu normele de sănătate animală și de bunăstare a animalelor, cu modificările și completările ulterioare; • Regulamentul (CE) nr. 834/2007 al Consiliului Uniunii Europene privind producția ecologică și etichetarea produselor ecologice, precum și de abrogare a Regulamentului (CEE) nr. 2092/91, cu modificările și completările ulterioare; • Regulamentul (CE) nr. 889/2008 al Comisiei Comunităților Europene din 5 septembrie 2008 de stabilire a normelor de aplicare a Regulamentului (CE) nr. 	

834/2007 al Consiliului privind producția ecologică și etichetarea produselor ecologice în ceea ce privește producția ecologică, etichetarea și controlul, cu modificările și completările ulterioare;

- Regulamentul (CE) nr. 1235/2008 al Comisiei Comunităților Europene din 8 decembrie 2008 de stabilire a normelor de aplicare a Regulamentului (CE) nr. 834/2007 al Consiliului în ceea ce privește regimul de import al produselor ecologice din țări terțe, cu modificările și completările ulterioare;
- Regulamentul (CE) nr. 110/2008 al Parlamentului European și al Consiliului Uniunii Europene din 15 ianuarie 2008 privind definirea, desemnarea, prezentarea, etichetarea și protecția indicațiilor geografice ale băuturilor spirtoase și de abrogare a Regulamentului (CEE) nr. 1576/89 al Consiliului, cu modificările și completările ulterioare;
- Regulamentul (CE) nr. 765/2008 al Parlamentului European și al Consiliului Uniunii Europene din 9 iulie 2008 de stabilire a cerințelor de acreditare și de supraveghere a pieței în ceea ce privește comercializarea produselor și de abrogare a Regulamentului (CEE) nr. 339/93, cu modificările și completările ulterioare;
- Regulamentul (UE) nr. 1151/2012 al Parlamentului European și al Consiliului Uniunii Europene din 21 noiembrie 2012 privind sistemele din domeniul calității produselor agricole și alimentare, cu modificările și completările ulterioare;
- Regulamentul de punere în aplicare (UE) nr. 716/2013 al Comisiei Europene din 25 iulie 2013 de stabilire a normelor de aplicare a Regulamentului (CE) nr. 110/2008 al Parlamentului European și al Consiliului privind definirea, desemnarea, prezentarea, etichetarea și protecția indicațiilor geografice ale băuturilor spirtoase;
- Regulamentul Delegat (UE) nr. 664/2014 al Comisiei Europene din 18 decembrie 2013 de completare a Regulamentului (UE) nr. 1151/2012 al Parlamentului European și al Consiliului cu privire la stabilirea simbolurilor Uniunii pentru denumirile de origine protejate, indicațiile geografice protejate și specialitățile tradiționale garantate și cu privire la anumite norme privind sursele, anumite norme procedurale și anumite norme tranzitorii suplimentare;
- Regulamentul Delegat (UE) nr. 665/2014 al Comisiei Europene din 11 martie 2014 de completare a Regulamentului (UE) nr. 1151/2012 al Parlamentului European și al Consiliului în ceea ce privește condițiile de utilizare a mențiunii de calitate facultative "produs montan";
- Regulamentul de punere în aplicare (UE) nr. 668/2014 al Comisiei Europene din 13 iunie 2014 de stabilire a normelor de aplicare a Regulamentului (UE) nr. 1151/2012 al Parlamentului European și al Consiliului privind sistemele din domeniul calității produselor agricole și alimentare;
- Regulamentul de punere în aplicare (UE) nr. 1239/2014 al Comisiei Europene din 19 noiembrie 2014 de modificare a Regulamentului de punere în aplicare (UE) nr. 716/2013 de stabilire a normelor de aplicare a Regulamentului (CE) nr. 110/2008 al Parlamentului European și al Consiliului privind definirea, desemnarea, prezentarea, etichetarea și protecția indicațiilor geografice ale băuturilor spirtoase;
- Regulamentul nr. 1144 din 22 octombrie 2014 al Parlamentului European și al Consiliului Uniunii Europene privind acțiunile de informare și promovare referitoare la produsele agricole puse în aplicare pe piața internă și în țările terțe și de abrogare a Regulamentului (CE) nr. 3/2008 al Consiliului;
- Regulamentul nr. 2345 din 15 decembrie 2015 al Comisiei Europene de modificare a Regulamentului (CE) nr. 1235/2008 de stabilire a normelor de aplicare a Regulamentului (CE) nr. 834/2007 al Consiliului în ceea ce privește regimul de import al produselor ecologice din țări terțe;
- Ordonanța de Urgență nr. 34/2000 privind produsele agroalimentare ecologice, cu

modificările și completările ulterioare;

- Hotărârea Guvernului nr. 759 din 21 iulie 2010 privind acordarea de ajutoare specifice pentru îmbunătățirea calității produselor agricole în sectorul de agricultură ecologică, cu modificările și completările ulterioare;
- Hotărârea Guvernului nr. 131 din 27 martie 2013 pentru stabilirea măsurilor și sancțiunilor necesare în vederea respectării prevederilor Regulamentului (CE) nr. 834/2007 al Consiliului din 28 iunie 2007 privind producția ecologică și etichetarea produselor ecologice, precum și de abrogare a Regulamentului (CEE) nr. 2.092/91;
- Hotărârea Guvernului nr. 276/2014 pentru înființarea sistemului privind protecția indicațiilor geografice ale băuturilor spirtoase;
- Regulamentul nr. 1144 din 22 octombrie 2014 al Parlamentului European și al Consiliului Uniunii Europene privind acțiunile de informare și promovare referitoare la produsele agricole puse în aplicare pe piața internă și în țările terțe și de abrogare a Regulamentului (CE) nr. 3/2008 al Consiliului;
- Regulamentul nr. 2345 din 15 decembrie 2015 al Comisiei Europene de modificare a Regulamentului (CE) nr. 1235/2008 de stabilire a normelor de aplicare a Regulamentului (CE) nr. 834/2007 al Consiliului în ceea ce privește regimul de import al produselor ecologice din țări terțe;
- Ordonanță de Urgență nr. 34/2000 privind produsele agroalimentare ecologice, cu modificările și completările ulterioare;
- Hotărârea Guvernului nr. 759 din 21 iulie 2010 privind acordarea de ajutoare specifice pentru îmbunătățirea calității produselor agricole în sectorul de agricultură ecologică, cu modificările și completările ulterioare;
- Hotărârea Guvernului nr. 131 din 27 martie 2013 pentru stabilirea măsurilor și sancțiunilor necesare în vederea respectării prevederilor Regulamentului (CE) nr. 834/2007 al Consiliului din 28 iunie 2007 privind producția ecologică și etichetarea produselor ecologice, precum și de abrogare a Regulamentului (CEE) nr. 2.092/91;
- Hotărârea Guvernului nr. 276/2014 pentru înființarea sistemului privind protecția indicațiilor geografice ale băuturilor spirtoase;
- Hotărârea Guvernului nr. 152/2015 privind stabilirea cadrului instituțional și a unor măsuri pentru punerea în aplicare a Regulamentului (UE) nr. 1151/2012 al Parlamentului European și al Consiliului din 21 noiembrie 2012 privind sistemele din domeniul calității produselor agricole și alimentare;
- Ordinul comun al ministrului agriculturii, alimentației și pădurilor și președintelui Autorității Naționale pentru Protecția Consumatorilor nr. 417/110/2002 pentru aprobarea Regulilor specifice privind etichetarea produselor agroalimentare ecologice, cu modificările și completările ulterioare;
- Ordinul ministrului agriculturii, pădurilor și dezvoltării rurale nr. 147/2005 pentru aprobarea Listei cuprinzând denumirile geografice protejate și recunoscute în România pentru băuturi spirtoase;
- Ordinul comun al ministrului agriculturii și dezvoltării rurale, ministrului sănătății publice și președintelui Autorității Naționale pentru Protecția Consumatorilor nr. 368/1160/212/2008 pentru aprobarea Normelor privind definirea, descrierea, prezentarea și etichetarea băuturilor tradiționale românești;
- Ordinul ministrului agriculturii și dezvoltării rurale și președintele Autorității Naționale Sanitare Veterinare și pentru Siguranța Alimentelor nr. 51/2010 pentru aprobarea regulilor naționale privind autorizarea importurilor de produse agroalimentare ecologice din țări terțe;
- Ordinul ministrului agriculturii și dezvoltării rurale nr. 181/2012 pentru aprobarea regulilor privind organizarea sistemului de inspecție și certificare în agricultura ecologică, cu modificările și completările ulterioare;
- Ordinul ministrului agriculturii și dezvoltării rurale nr. 8/2013 pentru aprobarea Regulamentului privind recunoașterea organismelor private de inspecție și

<p>certificare a produselor agricole sau alimentare și de supraveghere a activității organismelor private de inspecție și certificare a produselor agricole ori alimentare ce au dobândit protecția indicațiilor geografice (I.G.P.), a denumirilor de origine (D.O.P.) și a specialităților tradiționale garantate (S.T.G.);</p> <ul style="list-style-type: none"> • Ordinul comun al ministrului agriculturii și dezvoltării rurale, ministrului sănătății și președintelui Autorității Naționale pentru Protecția Consumatorilor nr. 724/1082/360/2013 privind atestarea produselor tradiționale, cu modificările și completările ulterioare; • Ordinul ministrului agriculturii și dezvoltării rurale nr. 1253/2013 pentru aprobarea regulilor privind înregistrarea operatorilor în agricultura ecologică, cu modificările și completările ulterioare; • Ordinul comun al viceprim-ministrului, ministrului agriculturii și dezvoltării rurale, ministrului sănătății și președintelui Autorității Naționale pentru Protecția Consumatorilor nr. 394/290/89/2014 privind atestarea produselor alimentare obținute conform rețetelor consacrate românești; • Ordinul ministrului agriculturii și dezvoltării rurale nr. 1762/2015 privind aprobarea Procedurii de înregistrare și verificare a documentației pentru dobândirea protecției unui sistem de calitate a unui produs agricol și/sau alimentar, procedura de declarare a opoziției la nivel național și procedura de transmitere la nivelul Comisiei Europene a cererii de înregistrare a sistemelor de calitate ale produselor agricole și/sau alimentare, în vederea dobândirii protecției la nivelul Uniunii Europene, precum și a Regulilor specifice privind modelul și utilizarea logoului național.
4. BENEFICIARI DIRECTI/INDIRECTI (GRUP ȚINTĂ)
4.1. Beneficiari direcți
Orice entitate juridică privată sau publică legal constituită (solicitantul fiind un parteneriat constituit din cel puțin 2 entități).
4.2. Beneficiari indirecti
Persoane fizice și juridice din microregiunea Colinele Recaș.
5. TIP DE SPRIJIN (CONFORM ART. 45 ȘI 63 DIN REG. (UE) NR.1303/2013)
<ul style="list-style-type: none"> • Rambursare a cheltuielilor eligibile efectuate și plătite efectiv; <p>Plată în avans, cu condiția constituirii unei garanții financiare corespunzătoare procentului de 100% din valoarea avansului, în conformitate cu articolul 45(4) și articolul 63 din Regulamentul 1305/2014 și a legislației naționale în vigoare.</p>
6. TIPURI DE ACȚIUNI ELIGIBILE ȘI NEELIGIBILE
6.1 Acțiuni eligibile
<ul style="list-style-type: none"> • realizarea de acțiuni materiale și imateriale în scopul implementării în comun a unor proiecte de interes local (turism, cultură, social, sănătate, etc.); • realizarea de acțiuni materiale și imateriale în scopul implementării și promovării în comun a lanțurilor scurte de aprovizionare sau a piețelor locale, și a elementelor, proiectelor, tehnologiilor, metodelor, inovațiilor relevante pentru producătorii locali.
6.2 Acțiuni neeligibile
<ul style="list-style-type: none"> • achiziționarea de bunuri și echipamente "second hand"; • achiziția mijloacelor de transport pentru uz personal și pentru transport persoane; • cheltuieli cu investițiile ce fac obiectul dublei finanțări care vizează aceleași costuri eligibile; • cheltuieli neeligibile în conformitate cu art. 69, alin (3) din R (UE) nr. 1303 / 2013
7. CONDIȚII DE ELIGIBILITATE

<ul style="list-style-type: none"> - Solicitantul trebuie să se încadreze în categoria beneficiarilor eligibili; - Localizarea proiectului trebuie să fie pe teritoriul GAL; - Solicitantul trebuie să prezinte un Acord de parteneriat cu minim doi parteneri - Pentru proiectele legate de lanțurile scurte de aprovizionare, solicitantul va depune un studiu/plan, privitor la conceptul de proiect privind lanțul scurt de aprovizionare - Pentru proiectele legate de piețele locale, solicitantul va prezenta un concept de marketing adaptat la piața locală care să cuprindă, dacă este cazul, și o descriere a activităților de promovare propuse. Modelul planului de marketing, va fi detaliat în Ghidului solicitantului.
<ul style="list-style-type: none"> - Solicitantul trebuie să prezinte un Acord de parteneriat cu minim doi parteneri - Pentru proiectele legate de lanțurile scurte de aprovizionare, solicitantul va depune un studiu/plan, privitor la conceptul de proiect privind lanțul scurt de aprovizionare - Pentru proiectele legate de piețele locale, solicitantul va prezenta un concept de marketing adaptat la piața locală care să cuprindă, dacă este cazul, și o descriere a activităților de promovare propuse. Modelul planului de marketing, va fi detaliat în Ghidului solicitantului.
8. CRITERII DE SELECȚIE
<ul style="list-style-type: none"> • Solicitantul va justifica utilitatea proiectului cel puțin pentru populația din UAT-ul în care acesta își desfășoară activitatea și implicit pentru populația GAL. • Se pot asocia mai multe entități pe baza unui acord de parteneriat, solicitantul fiind unul din parteneri. Se va justifica utilitatea proiectului și implicarea în proiect de către fiecare partener; • Solicitanții care nu au primit anterior sprijin comunitar pentru o investiție similară;
9. SUME (APLICABILE) ȘI RATA SPRIJINULUI
9.1. Justificare
Sprijinul public nerambursabil acordat este de 100% datorită interesului scăzut de asociativitate de la nivelul Grupului de Acțiune Locală și chiar național. Astfel, această măsură va crește interesul fermierilor în vederea asocierii;
9.2. Sume (aplicabile) și rata sprijinului
Sprijinul public nerambursabil acordat este de 100% din cuantumul sprijinului. Și va fi de maxim 67.280,46 euro.
10. INDICATORI DE MONITORIZARE
3A - Numărul de exploatații agricole care primesc sprijin pentru participarea la sistemele de calitate, la piețele locale și la circuitele de aprovizionare scurte, precum și la grupuri/organizații de producători (Valoarea-țintă: minim 2);
11. CARACTERUL INOVATIV
Prin această măsură se urmărește crearea unor sisteme de promovare a produselor locale, mult mai eficiente decât cele tradiționale. Această măsură urmărește crearea unei baze piramidale a dezvoltării locale eficiente, punând accentul pe asocierea producătorilor și participarea acestora la schemele de calitate propuse.

DENUMIREA MĂSURII	INFRASTRUCTURĂ DE BANDA LARGĂ
Codul măsurii	Măsura 8/6C
Tipul măsurii	Investiții

1.DESCRIEREA GENERALĂ A MĂSURII

1.1. Justificare și Corelare cu analiza SWOT

În vederea obținerii unei dezvoltări teritoriale echilibrate a economiilor și comunităților rurale, inclusiv crearea și menținerea de locuri de muncă este nevoie ca întreg teritoriul să se dezvolte unitar, iar locuitorii și mediul de afaceri din zona LEADER să se poată bucura de o infrastructură corespunzătoare așteptărilor acestora. Astfel, datorită nevoile identificate la nivelul microregiuni Colinele Recaș, care are în componența teritorial „zone albe”, este propusă Măsura 8/6C „INFRASTRUCTURĂ DE BANDA LARGĂ”.

Teritoriu

Puncte tari	Puncte slabe
Apropierea de municipiul Timișoara;	<ul style="list-style-type: none"> Lipsa infrastructurii „broadband” în unele localități.
Oportunități	Riscuri
<ul style="list-style-type: none"> Posibilități de dezvoltare a teritoriului prin creșterea gradului de absorbție a fondurilor europene, inclusiv prin măsura LEADER. 	<ul style="list-style-type: none"> Riscuri naturale, calamități; Interesul scăzut al operatorilor de date care activează în domeniul comunicațiilor electronice.

Populație

Puncte tari	Puncte slabe
<ul style="list-style-type: none"> Ponderea ridicată a populației active în totalul populației. 	<ul style="list-style-type: none"> Migrarea forței de muncă active
Oportunități	Riscuri
<ul style="list-style-type: none"> Posibilitatea de creștere a numărului de locuri de muncă (și implicit a populației active) prin facilitatea accesului la finanțări a producătorilor și a microintreprinderilor; Dezvoltarea infrastructurii de bandă largă și a accesului populației la aceasta. 	<ul style="list-style-type: none"> Segregarea minorităților; Îmbătrânirea populației.

ACTIVITĂȚI ECONOMICE

Puncte tari	Puncte slabe
<ul style="list-style-type: none"> Structură economică diversificată; Existența unui număr mare de agenți economici; Preocuparea pentru introducerea tehnologiilor noi. 	Lipsa infrastructurii moderne.
Oportunități	Riscuri

<ul style="list-style-type: none"> • Dezvoltarea antreprenoriatului; • Creșterea competitivității sectorului IMM; • Diversificarea activităților economice. 	<ul style="list-style-type: none"> • Competiție la nivel național din partea firmelor puternice; • Monopolul firmelor puternic dezvoltate, la nivel local sau regional, pentru anumite produse sau servicii; • Creșterea șomajului.
--	--

ORGANIZARE SOCIALA ȘI INSTITUTIONALĂ

Puncte tari	Puncte slabe
<ul style="list-style-type: none"> • Există preocupări și interes din partea autorităților publice locale, a sectorului privat și a societății civile pentru dezvoltarea teritoriului. 	<ul style="list-style-type: none"> • Bugete locale mici, care nu pot susține investiții și proiecte de dezvoltare.
Oportunități	Riscuri
<ul style="list-style-type: none"> • Implicarea activă a Grupurilor de Acțiune locală în dezvoltarea localităților și a regiunii 	<ul style="list-style-type: none"> • Dificultăți în accesarea fondurilor nerambursabile datorită lipsei cunoștințelor în domeniu
1.2. Obiectivul de dezvoltare rurală al Reg(UE) 1305/2013	(c) obținerea unei dezvoltări teritoriale echilibrate a economiilor și comunităților rurale, inclusiv crearea și menținerea de locuri de muncă.
1.3. Obiectivul specific al măsurii	Îmbunătățirea condițiilor de viață pentru populația rurală, asigurarea accesului la serviciile de bază, inclusiv accesul local la infrastructura de comunicații de bandă largă.
1.4. Contribuție la prioritatea/prioritățile prevăzute la art. 5, Reg.(UE) nr.1305/2013	P6: Promovarea incluziunii sociale, a reducerii sărăciei și a dezvoltării economice în zonele rurale
1.5. Corespunde obiectivelor art. 20 din Reg.(UE) nr.1305/2013	Servicii de bază și reînnoirea satelor în zonele rurale
1.6. Contribuție la domeniul/domeniile de intervenție	6C) Sporirea accesibilității, a utilizării și a calității tehnologiilor informației și comunicațiilor (TIC) în zonele rurale.
1.7. Contribuția la obiectivele transversale ale Reg.(UE) 1305/2013	<p>Inovare: Crearea unei infrastructuri de broadband, în „zonele albe”, va reprezenta o oportunitate pentru investiții în aceste localități, asigurând totodată, și un acces facil la servicii și informații online pentru locuitori.</p> <p>Mediu și Clima: Accesul la informații online, pe lângă faptul că are nenumărate posibilități de autoeducare ecologică și acces la bune practici de pe întreg mapamondul, poate reprezenta un factor important de reducere a consumului excesiv de hartie.</p>

1.8. Complementaritatea cu alte măsuri din SDL	M1 și M8 - Cele două măsuri care aduc o mare contribuție domeniului de intervenție „6B) <i>Încurajarea dezvoltării locale în zonele rurale</i> ” sunt complementare, beneficiarii indirecti din cadrul M8 regăsindu-se în cei ai M1. Totodată, în cadrul ambelor Măsuri, pot fi beneficiari direcți Autoritățile Publice Locale. Astfel, M8 se adresează celor care au beneficiat de finanțare prin M1.
1.9. Sinergia cu alte măsuri din SDL	Măsura 1/6B, Măsura 2/6B, Măsura 3/6B și Măsura 5/6A
2. VALOAREA ADĂUGATĂ A MĂSURII	
<p>Atragerea agenților economici care activează sau urmează să activeze în domeniul comunicațiilor electronice, în vederea înființării infrastructurii de banda largă, făcând astfel posibilă dezvoltarea zonelor fără acces la internet de mare viteză și ajutând populația și mediul de afaceri din respectivele zone.</p> <p>Totodată, dezvoltarea infrastructurii de „BroadBand” va avea un impact pozitiv asupra serviciilor sociale și medicale, asupra îmbunătățirii educației și creării de noi locuri de muncă.</p>	
3. TRIMITERI LA ALTE ACTE LEGISLATIVE	
<ul style="list-style-type: none"> Regulamentul (CE) nr. 1211/2009 de reglementare în domeniul comunicațiilor electronice; Legea nr.154/2012 privind regimul infrastructurii rețelilor de comunicații electronice; Legea nr. 31/1990 privind societățile comerciale - Republicare, cu modificările și completările ulterioare; Ordonanța de urgență a Guvernului nr. 6/2011 pentru stimularea înființării și dezvoltării microîntreprinderilor de către întreprinzătorii debutanți în afaceri, cu modificările și completările ulterioare; Legea nr. 215/2001 a administrației publice locale - republicată, cu modificările și completările ulterioare. Legea nr. 154/2012 privind regimul infrastructurii rețelilor de comunicații electronice; Ordonanța de Urgență a Guvernului nr. 111/2011 privind comunicațiile electronice, aprobată cu modificări și completări prin Legea nr. 140/2012, cu modificările și completările ulterioare; Hotărârea Guvernului nr. 245/2015 pentru aprobarea Strategiei Naționale privind Agenda Digitală pentru România 2020 Hotărârea Guvernului nr. 414/2015 prin care s-a aprobat Planul Național de Dezvoltare a Infrastructurii NGN (Next Generation Network) Decizia președintelui Autorității Naționale pentru Administrare și Reglementare în Comunicații nr. 987/2012 privind regimul de autorizare generală pentru Regulamentului 1407/2013 privind aplicarea articolelor 107 și 108 din Tratatul privind funcționarea Uniunii Europene ajutoarelor de minimis Legea nr. 159 din 19 iulie 2016 privind regimul infrastructurii fizice a rețelilor de comunicații electronice, precum și pentru stabilirea unor măsuri pentru reducerea costului instalării rețelilor de comunicații electronice, publicată în Monitorul Oficial cu nr. 559 din data de 25 iulie 2016; HG nr. 907 din 29 noiembrie 2016 privind etapele de elaborare și conținutul-cadru al documentațiilor tehnico-economice aferente obiectivelor/proiectelor de 	

investiții finanțate din fonduri publice, publicată în Monitorul Oficial nr. 1061 din data de 29 decembrie 2016; aplicabilitate - 27 februarie 2017	
4. BENEFICIARI DIRECTI/INDIRECTI (GRUP ȚINTĂ)	
4.1. Beneficiari direcți	<ul style="list-style-type: none"> • • agenții economici care se încadrează în categoria întreprinderilor mici și mijlocii (IMM) conform legislației în vigoare Legea 346/2004 și care activează sau urmează să activeze în domeniul TIC; • GAL - în situația în care în urma lansării primului apel de selecție nu se depun proiecte, atunci GAL-ul poate fi beneficiarul măsurii, cu respectarea legislației specifice, sub rezerva aplicării măsurilor de evitare a conflictului de interese. • entități publice, ADI, APL cu respectarea legislației specifice .
4.2. Beneficiari indirecti	populația care beneficiază de servicii TIC/număr gospodării care beneficiază de servicii TIC
5. TIP DE SPRIJIN (CONFORM ART. 67 DIN REG. (UE) NR.1303/2013)	
<ul style="list-style-type: none"> • rambursare a cheltuielilor eligibile efectuate și plătite efectiv; • plată în avans, cu condiția constituirii unei garanții financiare corespunzătoare procentului de 100% din valoarea avansului, în conformitate cu articolul 45(4) și articolul 63 din Regulamentul 1305/2014 și a legislației naționale în vigoare. 	
6. TIPURI DE ACȚIUNI ELIGIBILE ȘI NEELIGIBILE	
6.1. Acțiuni eligibile pentru proiecte de investiții	
<ul style="list-style-type: none"> • crearea sau modernizarea segmentului de acces (last mile) al rețelelor de comunicații electronice în bandă largă la punct fix; • crearea sau modernizarea segmentului de distribuție (backhaul) al rețelelor de comunicații electronice în bandă largă, acolo unde acest segment nu există sau nu se încadrează în parametrii broadband. 	
6.2 - Acțiuni/Costuri Neeligibile	
<ul style="list-style-type: none"> • cheltuielile cu achiziționarea de bunuri și echipamente "second hand"; • cheltuieli cu achiziția mijloacelor de transport pentru uz personal și pentru transport persoane; • cheltuieli cu investițiile ce fac obiectul dublei finanțări care vizează aceleași costuri eligibile; • Dobânzi debitoare; • Achiziționarea de terenuri neconstruite și de terenuri construite; • Taxa pe valoarea adăugată, cu excepția cazului în care aceasta nu se poate recupera în temeiul legislației naționale privind TVA-ul. 	
7. CONDIȚII DE ELIGIBILITATE	
<ul style="list-style-type: none"> • • solicitanții să se încadreze în categoria beneficiarilor eligibili; • să fi notificat/să fi fost autorizați de ANCOM; 	

- să nu fie întreprindere în dificultate;
- să facă dovada cofinanțării și să asigure accesul la rețelele de distribuție finanțate în cadrul acestei măsuri;
- investiția prevăzută prin proiect va fi realizată în teritoriul GAL unde se verifică în Lista Zonelor Albe elaborată de ANCOM; Localitatea (UAT) în care urmează a se implementa acest proiect trebuie să se regăsească în documentul "Localități eligibile pentru investiții broadband PNDR 2014-2020 - M19-LEADER" furnizat de autoritatea finanțatoare și publicat pe pagina de internet www.madr.ro, la secțiunea LEADER. Totodată, localitatea beneficiară nu poate fi una dintre cele aflate în curs de a fi acoperite de rețele de comunicații electronice finanțate de MADR printr-un alt instrument financiar.
- Investiția poate fi realizată într-o altă locație decât aceea în care există deja cel puțin o rețea de comunicații electronice care să asigure viteze de transfer „best effort” de minim 30 Mbps, cu excepția situației în care în localitatea vizată de măsură există acoperire cu rețele de comunicații electronice bazate pe tehnologiile 3G+(HSPA)/LTE/LTE Advanced;
- proiectul trebuie să conțină un memoriu justificativ/studiul de fezabilitate însoțit de avizul Institutului Național de Studii și Cercetări pentru Comunicații -INSCC;
- Solicitanții trebuie să prezinte toate avizele, acordurile și autorizațiile necesare investiției inclusiv cele de mediu;
- solicitantul se angajează că va respecta regulile ajutoarelor „de minimis”;
- viteza de transfer pe care solicitanții sprijinului trebuie să o asigure va fi în conformitate cu prevederile *Strategiei Naționale Agenda Digitală 2020*, respectiv o viteză de transfer de minimum 30 Mbps partajat atât pentru persoane fizice cât și pentru persoane juridice.
- În cazul asocierii dintre Autoritățile Publice Locale și agenții economici menționați mai sus, solicitantul va prezenta un acord de parteneriat.
- Investițiile sunt eligibile dacă operațiunile relevante sunt implementate în conformitate cu planurile de dezvoltare a municipalităților și a satelor în zonele rurale și a serviciilor de bază oferite de acestea, acolo unde există asemenea planuri, și sunt coerente cu orice strategie de dezvoltare locală relevantă;

8. CRITERII DE SELECȚIE

-
- Proiecte care prin investiția propusă se adresează unui număr cât mai mare de gospodării;
- Proiectele prin care se oferă cea mai mare viteză de transfer al datelor pentru utilizatorul final, care trebuie să fie cel puțin de 30 Mbps

9. SUME (APLICABILE) ȘI RATA SPRIJINULUI

9.1. Justificare

Datorită necesității de a dezvolta infrastructura de bandă largă alocarea financiară va fi de maxim 30.000 euro/proiect.

9.2. Sume (aplicabile) și rata sprijinului

Intensitatea sprijinului pentru cheltuielile eligibile din proiect sunt:

- Pentru operațiunile negeneratoare de venit: 100%
- Pentru operațiunile generatoare de venit: 90%

Valoarea proiectelor:

- Maxim 30.000 euro/proiect.

10. INDICATORI DE MONITORIZARE

6C - Populație netă care beneficiază de servicii TIC (minim 100 persoane);
Numărul de gospodării la care se adresează proiectul (minim 20);

11. CARACTERUL INOVATIV

Acest proiect ambițios își propune ca element inedit pentru zonă implementarea unui sistem de transfer al datelor pe bandă largă, oferind astfel locuitorilor, pentru prima dată, acces la internet.

CAPITOLUL VI

DESCRIEREA COMPLEMENTARITĂȚII ȘI/SAU CONTRIBUȚIEI LA OBIECTIVELE ALTOR STRATEGII RELEVANTE (NAȚIONALE, SECTORIALE, REGIONALE, JUDEȚENE ETC.)

În demersul etapei de animare am identificat principalele probleme care se răsfrâng asupra teritoriului precum și principalele priorități de dezvoltare pentru zona vizată de GAL. Pentru aceste două direcții am analizat liniile existente de finanțare precum și proiectele viitoare atât la nivel local, regional, național cât și la nivel european, astfel încât măsurile pe care le-am creat să fie unele complementare și să aibă sustenabilitate pe termen lung.

Apare în această situație nevoia unei coordonări între proiectele care vor fi efectiv realizate și ralierea acestora la strategiile relevante, astfel încât pachetul de măsuri propuse să acopere întreg teritoriul GAL și să contribuie la îndeplinirea cerințelor, obiectivelor și indicatorilor propuși prin Strategia de Dezvoltare Națională⁵ și Europeană⁶.

Un alt organism, care, conform analizelor FARNET⁷, acoperă de regulă teritorii similare cu GAL este o entitate organizată sub auspiciile POPAM⁸ numită Grup Local de Pescuit.

Prin Strategia elaborată urmărim totodată să nu îngrădim oportunitatea de dezvoltare în segmentul pescuitului la nivelul teritoriului GAL prin elaborarea unui set de măsuri care să fie complementare dezvoltării piscicole (comparabil Măsura 4 și măsura 5, măsuri incluse în SDL). Gradul de coordonare la nivel teritorial va fi asigurat de partenerii publici și bineînțeles de partenerii privați comuni celor două entități, respectiv GAL și GLP (Grup Local de Pescuit⁹), iar strategiile urmăresc o sinergie între proiectele propuse. Facem această precizare considerând că măsura numărul 5 (din prezentul SDL) privește promovarea activităților non-agricole, segment care se materializează atât prin valorizarea liniilor promovate de AFIR cât și a celor promovate de AMPOP¹⁰.

Găsim astfel că pentru o posibilă funcționare eficientă a celor două organisme atât GAL cât și GLP (organism care urmează a fi înființat conform declarațiilor), anumite diligențe trebuiesc luate în sensul:

1. Stabilirii domeniului comun de aplicare a intervenției, astfel încât măsurile create în strategiile celor două organisme să fie complementare. Acest aspect va fi asigurat de faptul că actorii locali implicați în realizarea prezentei strategii vor coordona într-o anumită măsură și procedura de elaborare a strategiei unui viitor GLP.
2. Consolidarea capacității de pregătire și elaborare a strategiei, utilizând know - how ul dobândit prin elaborarea prezentei strategii.
3. Coordonarea și controlul finanțării astfel încât ariile de investiții să fie în sinergie pentru ambele strategii.
4. Monitorizarea să fie una activă și să aibă planuri sincronizate care să facă diferența între cele două fonduri.

Pentru o mai bună relevare a integrării măsurilor prevăzute de Strategia noastră, continuăm să realizăm o analiză obiectivă:

1. Măsura 1 privește dezvoltarea regiunii prin realizarea de investiții în infrastructură și dotare, ea fiind o măsură ce se află în concordanță cu articolul 20 din Regulamentul UE nr. 1305/2013 și la nivel național contribuie la strategia de dezvoltare națională și prioritățile PNDR 2014-2020.
2. Măsura 2 se referă la infrastructura socială și medicală, reprezentând un pilon de dezvoltare locală în sinergie cu măsurile promovate prin Programul Operațional Regional 2014-2020¹¹, Programul Operațional Capital Uman, Programul Național pentru dezvoltare Rurală și bineînțeles cu Planul Național Anti-Sărăcie și Promovare a Incluziunii Sociale¹².
3. Măsura 3 privind promovarea activităților sportive, culturale și tradiționale este structurată astfel încât să răspundă nevoilor cetățenilor în concordanță cu valorile promovate prin Fondul Social European și cu Fondul European pentru Dezvoltare Regională încurajând evenimentele culturale, sociale și tradiționale pentru o dezvoltare armonioasă și pentru realizarea unei incluziuni sociale eficiente. Alte politici care sunt vizate de această măsură sunt cele locale (strategii de dezvoltare locală a partenerilor persoane publice), regionale și naționale.
4. Măsura 4. Această măsură privește refacerea, consolidarea și promovarea Ecosistemelor și a Biodiversității, o măsură ce trebuie implementată pentru reducerea impactelor negative de mediu, pentru garantarea unui mediu sănătos și pentru delimitarea unei expansiuni urbane necontrolate în cadrul arealelor protejate. Prezenta măsură este complementară cu foarte multe politici care depășesc chiar și limitele Uniunii Europene, însă cel mai înalt grad de complementaritate îl regăsim când vorbim de Strategia UE în domeniul biodiversității pentru 2020¹³ Strategia Națională pentru Biodiversitate¹⁴ strategii

și planuri de intervenție regionale și locale. Există o legătură sinergică cu o serie de măsuri de protecție a mediului printre care numărăm Programul Life Nature and Biodiversity, Programele Transfrontaliere România Serbia și România Ungaria, precum și proiectele naționale, locale, regionale și locale.

5. Măsura 5 este gândită pentru a promova înființarea și dezvoltarea microintreprinderilor, în sinergie cu *Programul național multianual pentru înființarea și dezvoltarea întreprinderilor mici și mijlocii în mediul rural*¹⁵.

6. Măsura 6 Soluții inovative pentru o agricultură/industrie alimentară competitivă este o viziune materializată a membrilor comunității, însă totodată, este un punct de sprijin în ceea ce privește Planul de Dezvoltare 2014-2020 coroborat cu analiza nevoilor de inovare în Regiunea Nord-Vest ¹⁶. Considerăm astfel, că măsura este dedicată satisfacerii nevoilor și cerințelor atât la nivel european¹⁷, național cât și local.

7. Măsura 7 Crearea și promovarea mărcilor locale și asocierea în sectorul agro-alimentar este o prioritate pentru o economie rurală reală și mai ales vizibilă. Promovarea acestei măsuri se regăsește în Regulamentul UE nr. 1151/2012 al Parlamentului European, în măsurile strategiei naționale și în necesitățile regiunii de vest. Măsura numărul 7 completează panoul de proiecte pentru dezvoltarea locală și este complementară cu toate celelalte măsuri din prezenta strategie.

8. Măsura 8 Infrastructură de banda largă este un proiect ce vine în sprijinul măsurilor 1, 2 și 3 fiind complementară cu acestea fiind o continuare a proiectelor naționale¹⁸ a proiectelor regionale și fiind în sinergie cu Programul Operational Capital Uman¹⁹.

Am analizat toate aceste măsuri pentru a ne raporta la prioritățile europene, naționale, regionale și locale dar este evident că acest lucru nu este suficient dacă nu stabilim o corelare a măsurilor în cadrul SDL. Tocmai de aceea vă rugăm să observați că toate aceste măsuri sunt complementare între ele, unele cu una sau două alte măsuri, iar altele sunt complementare cu 4 (măsura 7).

CAPITOLUL VII
DESCRIEREA PLANULUI DE ACȚIUNE

Anul		2016		2017		2018		2019		2020		2021		2022		2023	
Semestrul		2	1	2	1	2	1	2	1	2	1	2	1	2	1	2	
		1	2	3	4	5	6	7	8	9	10	11	12	13	14	15	
Activități	Responsabili																
Pregătirea și publicarea apelurilor de selecție	Personal angajat/parteneri	2															
		7	1	2	5	1		1									
		8	4	7	3	6		6	3								
Animarea teritoriului	Personal angajat/parteneri	2	2	2	2	5	1	5	1								
		7	7			3		6	1	6	3						
			8	7	7		6	1	6								
			1	1	5	1											
Sesiune de depunere, analiza, evaluarea și selecția proiectelor	Personal angajat/parteneri		2														
		7	1	2	5	1		1		3							
		8	4	7	3	6		6									
Verificarea conformității cererilor de plată pentru proiectele selectate (cu excepția situațiilor în care GAL este beneficiar)	Personal angajat		2	2	2	2		1	1								
			7		7	1		1									
		7	8	7	5	5	5	5	5	1							
		8	1	1	1	3	6	6	3	3							
Monitorizarea proiectelor contractate	Personal angajat																
				2		2	2	2	2	2	2	2	2	2	2	2	2
				7		7	7	7	7	7	7	3	3	5	5	5	5
				8	8	8	8	8	8	8	1	1	1	1	1	1	1

Anul		2016		2017		2018		2019		2020		2021		2022		2023	
Semestrul		2	1	2	1	2	1	2	1	2	1	2	1	2	1	2	
		1	2	3	4	5	6	7	8	9	10	11	12	13	14	15	
					7	4	4	4	4	4	4				3	3	
Monitorizarea și evaluarea implementării strategiei	Personal angajat/ parteneri																
Întocmirea cererilor de plată, dosarelor de achiziții aferente costurilor de funcționare și animare	Personal angajat/ servicii externalizate																

Resursele financiare necesare pentru desfasurarea actiunilor propuse vor fi alcatuite din:

- bugetul alocat costurilor de functionare GAL - respectiv 350.542,61 euro
- resurse externe: cotizatiile membrilor; venituri realizate din activități economice directe; donații, sponsorizări sau legate; resurse obținute de la bugetul de stat sau de la bugetele locale; alte venituri prevăzute de lege.

LEGENDĂ

- 1 **1** Măsura 1/6B - Dezvoltarea microregiunii prin realizare de investiții în infrastructură și dotare
- 2 **2** Măsura 2/6B - Infrastructură socială și medicală
- 3 **3** Măsura 3/6B - Promovarea activităților sportive, culturale și tradiționale, precum și sprijinirea capacității administrative a societății civile
- 4 **4** Măsura 4/ 1C- Refacerea, consolidarea și promovarea ecosistemelor și a biodiversității
- 5 **5** Măsura 5 /6A - Înființarea și dezvoltarea întreprinderilor
- 6 **6** Măsura 6/2A - Soluții inovative pentru o agricultură/industrie alimentară competitivă
- 7 **7** Măsura 7/3A - Crearea și promovarea mărcilor locale și a asocierii în sectorul agro-alimentar
- 8 **8** Măsura 8/6C - Infrastructură de Bandă Largă

CAPITOLUL VIII

DESCRIEREA PROCESULUI DE IMPLICARE A COMUNITĂȚILOR LOCALE ÎN ELABORAREA STRATEGIEI

În cadrul capitolului de animare a teritoriului au fost desfășurate mai multe activități la nivelul unităților administrativ teritoriale, componente în parteneriat, respectiv 12 acțiuni de informare, 12 acțiuni de animare și consultare, 4 întâlniri ale partenerilor și 3 întâlniri ale grupurilor tematice. Toate aceste activități s-au desfășurat în baza Sub-măsurii 19.1 - „Sprijin pentru elaborarea Strategiei de Dezvoltare Locală - Zona Recaș”, conform Anexei 16 (Graficul de implementare a proiectului), ambele fiind aprobate prin Decizia de Finanțare nr. D19100000011553700001, semnată în data de 17.12.2015.

Conform Raportului de activitate final aferent perioadei de implementare a deciziei de finanțare mai sus menționată, informarea teritoriului s-a făcut în cele 12 localități partenere în perioada 5-6 februarie 2016 și au fost împărțite 6.000 de pliante informative către persoanele fizice și juridice din fiecare localitate prin intermediul autorităților publice locale. Aceste pliante (*format-A4/3, 4+0 culori, 116 gsm, cuprinzând informații despre componența parteneriatului, obiectivele proiectului, organizarea evenimentelor de animare, harta administrativă, datele de contact, etc.*) au respectat prevederile Manualului de identitate vizuală publicat pe site-ul AFIR și au fost distribuite în toate localitățile din microregiunea Colinele Recaș.

Acțiunile de animare și consultare au avut loc în toate cele 12 localități partenere în perioada 13.02.2016 - 06.03.2016. La fiecare întâlnire au fost prezenți peste 20 de participanți, rezultând un număr de 316 de persoane interesate. De asemenea, au participat experții în elaborarea strategiei de dezvoltare locală și animatorii delegați de serviciul externalizat de animare, precum și reprezentantul unității administrativ teritoriale care a pus la dispoziție locația de desfășurare a evenimentului.

În cadrul acestor evenimente s-au popularizat mecanismele de funcționare ale Grupului de Acțiune Locală Colinele Recaș, structura sa, avantajele pe care le va prezenta, rolul abordării axei LEADER și oportunitățile de dezvoltare oferite de către LEADER. De asemenea, pe parcursul evenimentelor s-au prezentat principalele obiective ale strategiei și măsurile propuse de către aceasta pentru atingerea obiectivelor. Participanții au primit pliante în care au fost prezentate date informative cu privire la PNDR, LEADER, GAL, etc., iar la organizarea evenimentelor s-a asigurat un coffe break: apă, cafea, sărățele, de către firma contractată. În urma discuțiilor și a propunerilor (rezultate ca urmare a completării chestionarelor și a fișelor de proiect) venite din partea cetățenilor au rezultat câteva idei de dezvoltare, au adus un aport major definitivării măsurilor de finanțare.

Pentru desfășurarea întâlnirilor cu partenerii au fost selectate 4 unități administrativ teritoriale reprezentative: orașul Recaș, comuna Giarmata, comuna Dumbravița, comuna Remetea Mare. La aceste întâlniri au fost invitați câte un reprezentant al fiecărui partener, un reprezentant al consultantului responsabil cu realizarea strategiei de dezvoltare locală, reprezentantul legal al parteneriatului, expertul în animare/comunicare și cei 2 experți responsabili cu elaborarea strategiei de dezvoltare locală din partea solicitantului. În total au participat 58 de persoane.

La prima întâlnire a partenerilor desfășurată în orașul Recaș pe 5 ianuarie 2016, au fost stabilite grupurile tematice, activitățile de animare și următoarele întâlniri ale partenerilor. În cadrul celei de-a doua întâlniri din localitatea Giarmata, în 26 februarie 2016, au fost prezentate: progresul activităților de animare, situația contractărilor și

metodele folosite în procesul de animare. A treia întâlnire a partenerilor s-a desfășurat în localitatea Dumbravița, în 7 martie 2016, unde au fost analizate datele colectate de la activitățile de animare/consultare și cele de la grupurile tematice și înaintate către contractantul SDL-ului. În cadrul ultimei întâlniri din localitatea Remetea Mare, în 18 martie 2016, au fost prezentate: Analiza Diagnostic, Analiza SWOT, prioritățile, măsurile propuse pentru dezvoltare și s-a aprobat structura și conținutul cadru al SDL-ului.

Întâlnirile grupurilor de lucru tematice au fost ținute în aceeași zi, 2 martie 2016 în localitatea Dumbravița. În cadrul primei întâlniri a grupului de lucru tematic de interes public au fost identificate și stabilite prioritățile de finanțare pentru administrația publică. În cadrul celei de-a doua întâlniri a grupului de lucru tematic de interes privat au fost identificate și stabilite prioritățile de finanțare pentru mediul privat, iar la a treia întâlnire a grupurilor de lucru tematice de interes pentru societatea civilă au fost identificate și stabilite prioritățile de finanțare pentru societatea civilă. Rezultatul acestor grupuri de lucru și a activităților desfășurate de către acesta se reflectă direct în atingerea obiectivelor propuse de Grupul de Acțiune Locală Colinele Recaș în cadrul prezentului proiect. La aceste întâlniri au fost prezenți un total de 24 de participanți.

Toate activitățile planificate au fost desfășurate conform cererii de finanțare și au fost atinse obiectivele propuse prin realizarea acestora.

CAPITOLUL IX

ORGANIZAREA VIITORULUI GAL - DESCRIEREA MECANISMELOR DE GESTIONARE, MONITORIZARE, EVALUARE ȘI CONTROL A STRATEGIEI

Grupul de Acțiune Locală Colinele Recaș este un parteneriat public-privat care are ca scop principal implementarea Strategiei de Dezvoltare Locală și atingerea obiectivelor propuse prin aceasta.

Setul de dispoziții administrative care va reglementa funcționarea GAL va cuprinde: Regulamentul de organizare și funcționare (ROF), Regulamentul de ordine interioară (ROI), Organigrama și fișele de post ale membrilor compartimentului administrativ; Regulament de organizare și funcționare a Comitetului de Selecție a proiectelor și a Comisiei de Contestații; Procedurile și tehnicile administrative (dispoziții administrative, piste de audit și control).

ROF este un instrument de management care descrie structura de organizare a GAL-ului prezentând pe diferitele ei componente atribuțiile, competențele, nivelurile de autoritate, decizie și control, modul de funcționare și relaționare internă și externă GAL, responsabilitățile diferitelor organe interne și ale membrilor GAL.

Structura organizatorică va cuprinde următoarele compartimente: Adunarea Generală a Asociațiilor; Consiliul Director; Cenzorul; Comitetul de Selecție a Proiectelor; Comisia de Contestații; Compartimentul Administrativ.

Adunarea Generală a Asociațiilor (AGA). Este organul de conducere, alcătuit din totalitatea membrilor - reprezentanți ai fiecărui partener GAL fondator al asociației sau care va fi cooptat ulterior în asociație. Fiecare membru GAL va fi membru cotizant și va avea drept de vot în asociație.

Principalele atribuții ale Adunării Generale: decide asupra prestațiilor și cotizațiilor la care sunt supuși membri; stabilește direcțiile principale ale activității Asociației în raport cu scopul și obiectivele; adoptă Statutul și Actul Constitutiv al Asociației și aprobă modificările lui; aprobă bugetul de venituri și cheltuieli, bilanțul contabil și hotărăște asupra politicii economice și de investiții; alege și revocă membrii Consiliului Director, asigură controlul activităților și al gestiunii Consiliului Director, alege și revocă cenzorul; hotărăște asupra dizolvării și lichidării Asociației; validează excluderile și retragerile membrilor și aprobă cererile de aderare la Asociație de noi membri la propunerea Consiliului Director;

Adunarea Generală se întrunește cel puțin o dată pe an și ori de câte ori este necesar în sesiuni extraordinare și are drept de control asupra celorlalte organe ale asociației. Hotărârile luate de adunarea generală sunt în conformitate cu actul constitutiv și statutul, precum și cu legislația în vigoare și sunt obligatorii chiar și pentru membrii asociației care nu au luat parte la adunarea generală sau care au votat împotriva.

Consiliul Director (CD). În intervalul dintre Adunările Generale, activitatea asociației este asigurată de către Consiliul Director, ca organ administrativ de gestiune colectivă și operațională a acesteia. Consiliul Director pune în practică și urmărește îndeplinirea hotărârilor Adunării Generale. Consiliul Director al Asociației este compus din **5** membri: **președinte, doi vicepreședinți și doi membri**, persoane alese de către Adunarea Generală prin majoritate absolută a voturilor pentru o perioadă de 4 ani.

Consiliul Director are următoarele atribuții principale: administrează gestiunea Asociației și ia hotărâri în vederea administrării eficiente a fondurilor; urmărește îndeplinirea hotărârilor Adunării Generale a Asociației, îndeplinește orice alte atribuțiuni stabilite de Actul Constitutiv și Statut în vederea realizării scopului și obiectivelor Asociației; aprobă organigrama și politica de personal, stabilește criteriile de angajare ale personalului

contractual și aprobă încheierea contractelor de muncă ale personalului angajat; verifică și analizează bugetul de venituri și cheltuieli ale Asociației și le supune validării Adunării Generale a Asociațiilor și Cenzorului; prezintă Adunării Generale raportul de activitate anterioară, executarea bugetului de venituri și cheltuieli, bilanțul contabil, proiectul bugetului de venituri și cheltuieli, proiectul programelor Asociației și încheie acte juridice în numele și pe seama asociației; întocmește regulamentul de ordine interioară și regulamentul de funcționare a Asociației.

Cenzorul asigură controlul financiar intern al Asociației, exercitând următoarele atribuții: verifică modul în care este administrat patrimoniul Asociației; întocmește rapoarte și le prezintă Adunării Generale; verifică bilanțul, bugetul de venituri și cheltuieli și proiectele de buget; îndeplinește orice alte atribuții prevăzute în Actul Constitutiv și Statut.

Comitetul de Selecție al Proiectelor (CSP). Comitetul de selecție al proiectelor are ca principal rol selecția proiectelor depuse la Grupul de Acțiune Locală Colinele Recaș; Organizarea și funcționarea Comitetului de selecție se aprobă de către Adunarea Generală a membrilor. Numărul membrilor comitetului de selecție este de 7, după caz numărul acestora putând fi majorat, iar pentru fiecare membru al Comitetului de Selecție se va stabili un membru supleant.

La selecția proiectelor, se va aplica regula „dublului cvorum”, respectiv pentru validarea voturilor, este necesar ca în momentul selecției să fie prezenți cel puțin 50% din membrii comitetului de selecție, din care peste 50% să fie din mediul privat și societate civilă.

Dacă unul dintre proiectele depuse pentru selecție aparține unuia dintre membrii comitetului de selecție, persoana/organizația în cauză nu are drept de vot și nu va participa la întâlnirea comitetului respectiv.

Comisia de contestații (CC). Comisia de contestații are ca atribuție principală rezolvarea contestațiilor depuse de către aplicanți. Organizarea și funcționarea Comisiei de contestație se aprobă de Adunarea Generală a membrilor fondatori. Numărul membrilor comitetului de selecție este de minim 5, după caz numărul acestora putând fi majorat.

Compartimentul Administrativ. Structura întregii echipe administrative a GAL care se bazează pe capacitatea și experiența demonstrată a personalului, garantează eficiență și eficacitate în SDL și o relație optimă între personalul angajat și costurile totale ale grupului, obținându-se astfel optimizarea maximă a resurselor disponibile în condițiile disponibilității de personal suficient și calificat care va fi implicat în teme și aspecte metodologice distincte pe parcursul implementării SDL.

Echipa de implementare a SDL va avea următoarea componență:

a) **Manager general GAL** - coordonează activitatea GAL atât sub aspect organizatoric cât și al respectării procedurilor de lucru, supravegherea și controlul gestiunii financiare - contabile a GAL-ului. Managerul de proiect planifică acțiunile din cadrul proiectului, coordonează membri implicați în implemmentarea proiectului, utilizează resursele disponibile pentru atingerea obiectivelor propuse și monitorizează proiectul pe toată durata de execuție.

b) **Manager de proiecte** (2 persoane) - responsabili cu verificarea, evaluarea și monitorizarea proiectelor ce se vor depune și implementa. Practic, managerul de proiecte analizează obiectivele generale și specifice propuse în proiect, verifică respectarea bugetului angajat, propune direcțiile necesare în execuția proiectului și caută soluții pentru evitarea potențialelor riscuri.

c) **Facilitator de dezvoltare comunitară** - desfășoară activități de animare, consultare și informare în vederea promovării acțiunilor GAL, precum și activități de secretariat. De asemenea, are rolul de mobilizare a comunității pentru identificarea problemelor, colectarea și centralizarea informațiilor provenite din interiorul teritoriului de interes și găsirea unor soluții pentru atragerea resurselor. Facilitatorul de dezvoltare comunitară își asumă elaborarea instrumentelor adecvate pentru promovarea strategiilor, obiectivelor și măsurilor de finanțare pentru Grupul de Acțiune Locală Timișul de Centru.

d) **Responsabil financiar - contabil** - desfășoară activități de contabilitate. Responsabilul financiar se va ocupa de supravegherea și controlul gestiunii financiare - contabile a GAL-ului, va întocmi cererile de plată și va verifica conformitatea cererilor de plată depuse pentru proiectele finanțate prin GAL.

Pe lângă sarcina principală de implementare a strategiei, sarcinile care revin întregului Grup de Acțiune Locală sunt esențiale pentru implementarea cu succes a Strategie de Dezvoltare Locală și vizează:

- Pregătirea ghidurilor și manualelor de proceduri pentru măsurile din SDL și actualizarea periodică a lor;
- Conceperea unei proceduri de selecție nediscriminatorii și transparente și a unor criterii obiective în ceea ce privește selectarea operațiunilor, care să evite conflictele de interese, care garantează că cel puțin 51% din voturile privind deciziile de selecție sunt exprimate de parteneri care nu au statutul de autorități publice și permite selecția prin procedură scrisă;
- Pregătirea și publicarea de cereri de propuneri sau a unei proceduri permanente de depunere de proiecte, inclusiv definirea criteriilor de selecție;
- Asigurarea, cu ocazia selecționării operațiunilor, a coerenței cu strategia de dezvoltare locală plasată sub responsabilitatea comunității, prin acordarea de prioritate operațiunilor în funcție de contribuția adusă la atingerea obiectivelor și ȋntelilor strategiei;
- Activități de animare a teritoriului;
- Organizarea de ȋntruniri, conferințe, dezbateri, mese rotunde și ateliere de lucru;
- Participarea la schimburi de experiență și stagii de formare, la ȋntrunirile rețelelor interne și europene;
- Colaborarea cu alte GAL-uri pe plan național și internațional, care au scopuri similare, în acest scop asociația poate ȋncheia contracte de colaborare în vederea implementării în comun a unor proiecte de cooperare;
- Publicarea apelurilor de selecție, în conformitate cu SDL;
- Informare și comunicare prin editarea de publicații proprii, dacă este cazul;
- Selectarea operațiunilor, stabilirea cuantumului contribuției și prezentarea propunerilor către organismul responsabil pentru verificarea finală a eligibilității înainte de aprobare;
- Analiza, evaluarea și selecția proiectelor și monitorizarea proiectelor contractate;
- Verificarea conformității cererilor de plată pentru proiectele selectate (cu excepția situațiilor în care GAL este beneficiar);
- Monitorizarea și evaluarea implementării strategiei;
- Monitorizarea și evaluarea implementării SDL plasate sub responsabilitatea comunității și a operațiunilor sprijinite și efectuarea de activități specifice de evaluare;
- Ȋntocmirea rapoartelor, a cererilor de plată și a dosarelor de achiziții aferente costurilor de funcționare și animare;

- Aspecte specifice domeniilor: financiar, contabilitate, juridic, resurse umane etc.

Aceste atribuții vor fi îndeplinite împreună de către angajații compartimentului administrativ (CA), de membrii Comitetului de Selecție al Proiectelor (CSP) și de membrii Consiliului Director (CD) și Partenerii GAL. Pentru realizarea activităților ce țin de consolidarea capacității actorilor locali relevanți de a dezvolta și implementa proiecte se au în vedere și resurse umane ale structurilor partenere.

Dispozitivul de implementare GAL Colinele Recaș va asigura într-o manieră transparentă complexul de măsuri și elemente necesare asigurării funcțiunilor decizionale, de coordonare și control în implementarea proiectelor. Asigurarea unui management profesionist al acțiunilor care vor fi întreprinse de GAL Colinele Recaș în cadrul submăsurilor axei 19 din PNDR, SM 19.3 Pregătirea și implementarea activităților de cooperare ale Grupului de Acțiune Locală, SM 19.4 „Sprijin pentru costurile de funcționare și animare”, a impus elaborarea unui dispozitiv de implementare transparent și riguros ce conține mecanisme de gestionare, monitorizare și control al SDL, dar și mecanisme de monitorizare pentru proiectele selectate de GAL. Aceste mecanisme asigură calitatea implementării SDL și a proiectelor finanțate la nivel de GAL.

Dispozitivul de monitorizare, evaluare și control al GAL. Sistemul de monitorizare și evaluare este un element important în consolidarea unei metodologii eficiente de implementare a proiectelor. În acest sens se vor monitoriza toate aspectele pentru a înregistra evidențe cu privire la progresul realizat în raport cu planul de implementare. În cazurile în care se constată devieri față de indicatorii stabiliți se identifică modalități de intervenție în vederea unor măsuri corective.

Dispozitivul de monitorizare, evaluare și control implementat de GAL Colinele Recaș presupune: luarea operativă a deciziilor asupra implementării strategiei (sau depistarea problemelor); executarea operativă și corectă a procedurilor de gestionare a resurselor; facilitarea coordonării între activitățile compartimentelor GAL; monitorizarea și raportarea la timp despre realizările și rezultatele implementării Strategiei de Dezvoltare Locală a GAL; comunicarea stadiului implementării strategiei de dezvoltare către factorii de decizie la cel mai înalt nivel.

Monitorizarea. Dispozitivul de monitorizare are ca obiectiv vizualizarea riguroasă și transparentă a modului cum are loc gestionarea implementării SDL. Prin realizarea acestui dispozitiv se au în vedere: organizarea unei metodologii de colectare sistematică a datelor privind acțiunile desfășurate în procesul de implementare a SDL; structurarea acestor date în funcție de criterii clar stabilite, care să faciliteze verificarea indicatorilor de rezultat, realizare și impact preconizați, realizarea diferitelor analize, studii și baze de date necesare. Prin intermediul dispozitivului de monitorizare implementat de GAL se va mijloci monitorizarea și raportarea la timp cu privire la realizările și rezultatele SDL.

Informațiile necesare monitorizării implementării proiectelor finanțate de GAL se colectează din: ghidurile măsurilor, cererile de finanțare întocmite de beneficiari, rapoarte de activitate, cererile de plată, date colectate cu ocazia vizitelor în teren. Datele menționate vor fi colectate sistematic, conform graficelor calendaristice ale proiectelor, astfel încât să se poată asigura un proces de monitorizare și raportare la timp despre realizările și rezultatele proiectelor. Pentru asigurarea transparenței, la aceste date, structurile de conducere a GAL-ului, Consiliul Director și Adunarea Generală a GAL, vor avea acces permanent, acestea fiind informate cu ocazia întâlnirilor despre realizările și rezultatele proiectelor. Dispozitivul de monitorizare, evaluare și control al GAL Colinele Recaș va asigura într-o manieră transparentă complexul de măsuri și elemente necesare

asigurării funcțiilor decizionale, de coordonare și control în implementarea proiectelor. Structura de monitorizare al GAL-ului se va constitui din întreg aparatul decizional și executiv. De monitorizarea implementării proiectelor finanțate va răspunde Managerul GAL împreună cu compartimentul tehnic.

Evaluarea cuprinde două componente: prima se referă la evaluarea activității GAL-ului în implementarea SDL, iar cea de a doua se referă la evaluarea implementării proiectelor contractate. Pentru evidențierea gradului de implementare a SDL, GAL va întocmi un Raport anual de progres care va conține toate informațiile cu privire la evoluția implementării planului. Evaluarea implementării SDL va avea în vedere: evaluarea periodică a progreselor înregistrate pentru realizarea obiectivelor specifice ale SDL, examinarea rezultatelor implementării fiecărei măsuri și monitorizarea calității implementării proiectelor finanțate; examinarea rezultatelor obținute; elaborare de recomandări și propuneri în vederea îmbunătățirii impactului SDL. Totodată va fi elaborate un Plan de Evaluare care va descrie modalitatea prin care se va realiza evaluarea SDL.

Monitorizarea și evaluarea folosesc un set comun de indicatori. Acest set cuprinde indicatori de rezultat și impact pentru proiectele în implementare, detaliați în fișele măsurilor și indicatori specifici. Dată fiind abordarea integrată a SDL, indicatorii specifici pentru proiectele în implementare variază în funcție de anul de implementare și măsura din care acestea sunt sprijinite. Detalierea precisă a indicatorilor urmăriți face obiectul planului de control aprobat anual de către Consiliul Director la propunerea Managerului GAL.

Controlul presupune stabilirea unui sistem de verificare a respectării planificării legate de implementarea strategiei de dezvoltare. Se vor efectua Rapoarte de verificare pe teren a gradului de implementare a proiectelor finanțate în cadrul strategiei de Dezvoltare Locală.

Structura de control a GAL-ului este dată de aparatul de control constituit din Consiliul Director și Manager GAL. Pentru fiecare an de funcționare, Managerul GAL elaborează și propune un plan, în strânsă concordanță cu planul de finanțare cu indicatorii de monitorizare și evaluare considerați, plan care este înaintat Consiliului Director.

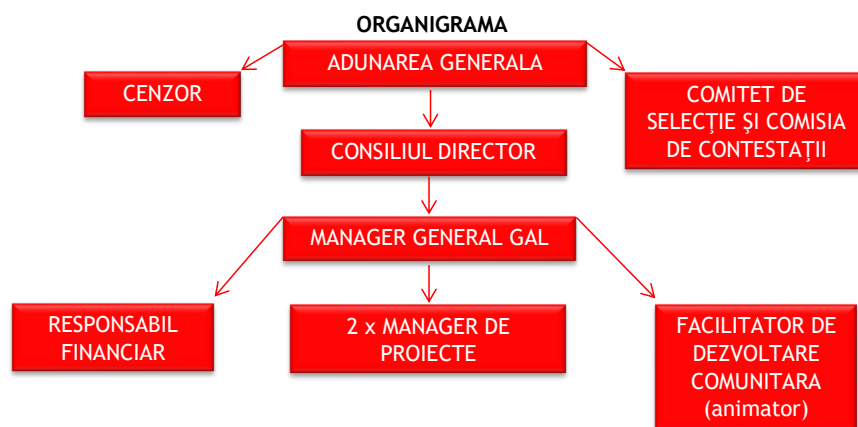

CAPITOLUL X PLANUL DE FINANȚARE AL STRATEGIEI

Teritoriul microregiunii Colinele Recaş are o suprafață totală a teritoriului de **1020.75 km²**, iar populația cuprinsă în suprafața Grupului de Acțiune Locală Colinele Recaş este de **37.646 de locuitori**, conform datelor statistice oficiale furnizate de Direcția Regională de Statistică Timiș.

Conform acestor date valoarea componentei A aferente Bugetului GAL Colinele Recaş reiese din următorul algoritm de calcul:

- Alocare aferentă teritoriului acoperit, reprezentând 50% din totalul componentei A: **1020,75 km² x 985,37 euro/ km² = 1.005.816,43 euro;**
- Alocare aferentă populației din teritoriului acoperit, reprezentând 50% din totalul componentei A: **37.646 locuitori x 19,84 euro/locuitor = 746.897,64 euro;**
- Total Valoare componenta A: **1.005.816 euro + 746.897 euro = 1.752.713,07 euro;**
- Cheltuielile de funcționare și animare reprezintă 20% din bugetul alocat: **1.752.713,07 euro x 20% = 350.542,61 euro;**
- Alocare financiară măsuri: **1.752.713,07 euro x 80% = 1.402.170,46 euro.**

În urma analizei diagnostic și a analizei SWOT s-au elaborat măsurile care coorespond următoarelor priorități:

1. Prioritatea 6 (Măsura 1/6B, Măsura 2/6B Măsura 3/6B, Măsura 6/3A și Măsura 8/6C) are o alocare financiară de 1.020.000 euro. Astfel, valoare procentuală alocată măsurilor ce contribuie la P6 reprezintă 58,20% din totalul alocării financiare;
2. Prioritatea 2 (Măsura 6/3A) are o alocare financiară de 205.000 euro, respectiv 11,70% din totalul alocării.
3. Priorității 3 (Măsura 7/1A,2A,3A) îi este alocată o valoare procentuală de 8,11% din toată contribuția publică nerambursabilă alocată Grupului de Acțiune Locală însumând 142.170,46 euro;
4. Prioritatea 1 (Măsura 4/ 1C) are o alocare financiară de 35.000 euro. Astfel, valoare procentuală alocată măsurii care contribuie la P6 reprezintă 2% din totalul alocării financiare.

La stabilirea cuantumului s-a ținut cont de o serie de aspecte care vor aduce o dezvoltare durabilă întregii comunități, precum numărul populației nete deservite, crearea de noi locuri de muncă, numărul de localități din teritoriul Grupului de Acțiune Locală Colinele Recaş, contribuția la obiectivele transversale mediu și clima, inovare, numărul beneficiarilor sprijiniți și a suprafețelor agricole și forestiere afectate în mod pozitiv, etc..

CAPITOLUL XI

PROCEDURA DE EVALUARE ȘI SELECȚIE A PROIECTELOR DEPUSE ÎN CADRUL SDL

Comitetul de Selecție reprezintă organismul tehnic cu responsabilități privind selectarea proiectelor depuse în cadrul GAL Colinele Recaș.

Comisia de Soluționare a Contestațiilor reprezintă organismul tehnic cu responsabilități privind soluționarea contestațiilor adresate privind rezultatele procesului de selectare a proiectelor.

Comitetul de selecție a proiectelor al Grupului de Acțiune Locală Colinele Recaș este alcătuit din 7 membri și este format din reprezentanți ai partenerilor (publici, privați, societate civilă sau/și persoane fizice). Partenerii economici și sociali, precum și alții reprezentanți ai societății civile, vor reprezenta mai mult de 50% din componența Comitetului de Selecție, iar organizațiile ce provin din orașul Recaș, având ca responsabilitate și zona rurală învecinată nu vor depăși 25%.

Comitetul de selecție decide în ceea ce privește selectarea proiectelor în cadrul GAL prin „dublu cvorum”, respectiv pentru validarea voturilor, este necesar ca în momentul selecției să fie prezenți cel puțin 50% din parteneri, din care peste 50% să fie din mediul privat și societate civilă.

Beneficiarii nemulțumiți de selecția făcută de către comitetul menționat mai sus vor putea depune o contestație în termen 5 zile calendaristice de la primirii notificării privind rezultatul selectării proiectelor. Contestația va fi soluționată de către Comisia de Contestații. Membrii Comisiei de Contestații vor fi numiți de către Consiliul Director și vor fi diferiți de cei ai Comitetului de Selecție. Organizarea și funcționarea Comisiei de Contestații se va detalia prin Regulamentul de Organizare și Funcționare adoptat de Consiliul Director.

GAL Colinele Recaș va efectua pentru fiecare dintre măsuri, 1 apel pe an, în cazul în care organele de decizie nu stabilesc altfel. Apelul de selecție se va lansa după cum vor stabili organele de decizie ale GAL Colinele Recaș, în așa fel încât potențialii beneficiari să aibă timp suficient pentru pregătirea și depunerea proiectelor. Textul apelului de selecție va face referire la următoarele aspecte: data lansării apelului de selecție; data limită de depunere a proiectelor; locul și intervalul orar în care se pot depune proiectele; fondul disponibil - suma maximă nerambursabilă care poate fi acordată pentru finanțarea unui proiect; numărul membrilor Comitetului de Selecție și apartenența acestora la unul dintre sectoarele public, privat și societatea civilă, precum și spațiul rural sau urban; modalitatea de desfășurare a procesului de selecție a proiectelor (publicarea Raportului de Selecție, primirea contestațiilor și soluționarea acestora, elaborarea și publicarea Raportului Comisiei de Contestații); documentele justificative pe care trebuie să le depună solicitantul odată cu depunerea proiectului; cerințele de conformitate și eligibilitate pe care trebuie să le îndeplinească solicitantul; procedura de selecție aplicată Comitetului de Selecție a GAL; data și modul de anunțare a rezultatelor; datele de contact a GAL unde solicitanții pot obține informații detaliate.

Pot fi depunători de proiecte, beneficiarii astfel cum sunt aceștia stabiliți în capitolul V. Potențialii beneficiari vor depune proiectul sub formă de Cerere de finanțare, utilizându-se formularele de cereri de finanțare aferente fiecărei măsuri. Proiectele depuse de beneficiarii finali vor respecta condițiile de formă și conținut recomandate de GAL Colinele Recaș și vor fi însoțite de documentele solicitate prin apelul de selecție. Termenul maxim de depunere al proiectelor de la deschiderea oficială a apelului de selecție va fi stabilit de

către organele de decizie. Proiectele, după ce au primit un număr de intrare vor fi verificate administrativ în ordinea depunerii de către evaluator și managerii de proiect.

GAL Colinele Recaș va verifica conformitatea proiectului și respectarea criteriilor de eligibilitate în conformitate cu cerințele impuse pentru fiecare măsură în scopul căreia se încadrează proiectul depus. Experții GAL Colinele Recaș vor completa Fișa de verificare a conformității și Fișa de verificare a eligibilității, aferente măsurii în care se încadrează scopul proiectului depus. Se vor folosi formularele și metodologia de completare a acestora utilizând manualele de implementare a procedurii.

Comitetul de Selecție poate solicita beneficiarului informații suplimentare referitoare la îndeplinirea condițiilor de conformitate, eligibilitate și selecție, dacă este cazul. Va întocmi și completa Fișa de verificare a criteriilor de selecție care va cuprinde toate criteriile de selecție stabilite la nivelul GAL și punctajul obținut, precum și următoarele informații: obiectivele proiectului se încadrează în Strategia de Dezvoltare Locală; bugetul proiectului se încadrează în Planul Financiar al GAL; valoarea finanțării nerambursabile nu depășește suma de 200.000 euro.

Raportul de selecție va fi semnată de către președintele Comitetului de Selecție și de către membrii Comitetului de Selecție.

Cererile de finanțare selectate vor fi depuse de către GAL la CJFIR, în vederea finanțării, fiecare fiind însoțită de Fișa de verificare a conformității, Fișa de verificare a eligibilității și Fișa de verificare a criteriilor de selecție, întocmită de Comitetul de Selecție a GAL.

Tabel cu componența Comitetului de Selecție

PARTENERI PUBLICI 28,57 %		
Partener	Funcția în CS	Tip/Observații
COMUNA SÎNANDREI	MEMBRU	AUTORITATE PUBLICA LOCALĂ
COMUNA DUMBRĂVIȚA	MEMBRU	AUTORITATE PUBLICA LOCALĂ
COMUNA FIBIȘ	MEMBRU SUPLEANT	AUTORITATE PUBLICA LOCALĂ
COMUNA ȘIȘTAROVĂȚ	MEMBRU SUPLEANT	AUTORITATE PUBLICA LOCALĂ
PARTENERI PRIVAȚI 42,86 %		
Partener	Funcția în CS	Tip/Observații
AMA-MAR CAR SRL-D	MEMBRU	Fabricarea altor articole de îmbrăcăminte (exclusiv lenjerie de corp)
ECHIPA IUBIRE SRL	MEMBRU	Activități de întreținere peisagistică
SILUPLANT 2009 SRL	MEMBRU	Comerț cu ridicata al produselor farmaceutice
VIGNA SRL	MEMBRU SUPLEANT	Fabricarea vinurilor din struguri
SÂRBU MIHAI VALER II	MEMBRU SUPLEANT	Activități veterinare
2MG S.R.L.	MEMBRU SUPLEANT	Activități de telecomunicații prin rețele cu cablu
SOCIETATE CIVILĂ 28,57 %		
Partener	Funcția în CS	Tip/Observații
CLUBUL SPORTIV UNIREA CERNETEAZ	MEMBRU	Activități ale cluburilor sportive
ASOCIAȚIA ECOLOGICĂ BANAT	MEMBRU	Asociația reprezintă domeniul protecției mediului
ASOCIAȚIA CLUB SPORTIV LEU GIARMATA	MEMBRU SUPLEANT	Activități ale cluburilor sportive
Asociația CRESCĂTORILOR DE BOVINE ȘI OVINE	MEMBRU SUPLEANT	Creșterea animalelor

CAPITOLUL XII
DESCRIEREA MECANISMELOR DE EVITARE A POSIBILELOR CONFLICTE DE INTERESE
CONFORM LEGISLAȚIEI NAȚIONALE

Fiecare persoană implicată în procesul de evaluare și selecție a proiectelor de la nivelul Grupului de Acțiune Locală (angajați Grupului de Acțiune Locală implicați în evaluare, membrii Comitetului de Selecție și membrii Comisiei de soluționare a contestațiilor) va semna o Declarație pe propria răspundere privind evitarea conflictului de interese, în care să se facă referire la prevederile art. 10 și art 11 din Ordonanța de urgență a Guvernului nr. 66/2011, cu modificările și completările ulterioare și la Normele metodologice de aplicare a prevederilor Ordonanței de urgență a Guvernului nr. 66/2011 privind prevenirea, constatarea și sancționarea neregulilor apărute în obținerea și utilizarea fondurilor europene și/sau a fondurilor publice naționale aferente acestora.

În conținutul Declarației pe propria răspundere se vor menționa cel puțin următoarele aspecte:

- Numele și prenumele declarantului;
- Funcția deținută în Grupul de Acțiune Locală;
- Rolul în cadrul procesului de evaluare, Comitetului de selecție / Comisiei de Soluționare a Contestațiilor;
- Că a luat la cunoștință de prevederilor privind conflictul de interese așa cum este acesta prevăzut în art. 10 și art 11 din Ordonanța de urgență a Guvernului nr. 66/2011 cu modificările și completările ulterioare, Secțiunea II - Reguli în materia conflictului de interese;
- Asumarea faptului că în situația în care se constata că această declarație nu este conformă cu realitatea, persoana semnatară este pasibilă de încălcarea prevederilor legislației penale privind falsul în declarații.

În cazul în care unul dintre angajații GAL sau membrii desemnați de Comitetul de Selecție, Comisia de contestații constată că se află în situația de conflict de interese, acesta are obligația de a solicita de îndată înlocuirea sa.

În cazul în care se constată că nu se respectă regulile de evitare a conflictului de interese, așa cum sunt definite de legislația în vigoare, proiectul nu este eligibil, iar dacă a fost finanțat se va proceda la recuperarea sumelor conform legii.